臺灣日日新報 夕刊
十二月二十三日
夕刊定價一部二錢

西南が片付けば北支工作に全力
大總統に段、唐、汪の呼び聲
近く廬山會議を開催

【上海二十一日發同盟】西南問題解決の目鼻がつき蔣介石氏の全國統一工作は此の機に乘じ更に一段の進展を計るべく近く廬山會議を召集し今後の統一具體策につき檢討することとなつた、即ち廬山には目下林森、吳鼎昌、張群の諸氏等國民政府首腦者が滯在してゐるが、孔祥熙氏も二十一日廬山に赴くこととなつて居り、孫科、唐紹儀氏等も亦同地で之等要人の來著を待つて愈々大廬山會議を開催し

一、西南の善後問題
二、北支政權一元化問題
三、大總統問題
四、國民政府改造問題

等につき慎重具體策を講ずる筈であるが、蔣介石氏は西南問題の解決を俟つて全力を北支工作に傾倒すべくこれが對策を講ずる他、進んで十一月に國民大會を開き大總統問題を檢討すると共に國民會議の準備を爲す模樣である、而して大總統には段祺瑞、唐紹儀氏等の呼聲もあるも汪兆銘氏の呼聲も高く、汪氏は十月歸國し十一月の國民大會に出席する事に決定してゐる、併し蔣介石氏は表面に起つの不得策を避け行政院長も王寵惠氏に讓り飽く迄軍事のみ擔當し實質的獨裁者の地步の一層の強化を計るものと云はれる

日支關係重大化
南京政府の動向に
益々嚴重なる監視

【東京二十二日發】[illegible]肉併合の素志を現實化し先づ廣東の[illegible]を追放して民國統一の第一步を印したが、綏遠事件[illegible]米支協定を成立せしめ國防の強化を圖つて民衆の抗日運動に對へつつ依然たる以夷制夷政策を續行し、更に日支の經濟提携地帶たる北支に對する切崩し運動に赴かんとの觀あるを

露骨化 するに至つたので北支問題を繞る日支關係は再び重大性を表面化した、南京政府の北支對策として我方の衷心期待するところは日本との特殊關係を充分認識し北支に對する協調工作の實施であるが、北支政權との諒解事項を携へて南京に下つた王克敏氏が蔣介石氏と宋哲元氏との間に板挾みの苦境に起ち、更に支那全土に充滿した最近の排日運動の事實を見る時は南京政府の北支對策の

不滿足 なるを痛感すると共に支那の誠意如何の問題が再びわが朝野各方面に切實に論議される事態を現出したので、有田外相は二十一日の外務、陸海軍三相會議上この問題に言及し寺内陸相、永野海相との間に最近の支那統一運動並に南京政府の北支對策の根幹に關し慎重協議を遂げたが外務當局は米支協定成立の事實を極度に重視し事態の推移を[illegible]先づ官憲に訓令すると共に南京政府の動向に關し嚴重監視の手を強め事態の推移を慎重檢討せしむる態度を決定した、かくて

必然的 に北支に對する帝國の態度は強化の一途を辿るべく南京政府が依然以夷制夷策を踏襲する限り日支關係の將來には重大なる變化を招來すべく川越大使の赴任を機會に折角局面打開の曙[illegible]

米支協定の成立は無根
孔財政部長が言明

【南京二十一日發同盟】須磨總領事は二十一日午後六時本省からの訓令に基き財政部長孔祥熙氏を訪ひ米支借款問題につき訊したところ孔氏は斯る協定の成立せる事實なしと言明した

政府所有米現在高
米穀統制委員會で發表

【東京二十二日發】二十一日開かれた第十四回米穀統制委員會の席上、政府所有米の現在高に關し左の如く發表した、六月三十日現在

（單位石以下切捨）

內地米七年產	一、二三三
同 八年產	三、〇二五、七六一
同 九年產	六四四、〇四六
同 十年產	一、七〇六、四〇七
小計	五、三七七、四三八
內地白米	八五、九八〇
朝鮮米八年產	二六三、三三九
臺灣米八年產	九八五
同 九年產	四、四七三
合計	五、七三二、二二六

株式市場はけさ平穩

【東京二十二日發】取引所制度改善案が傳へられて狼狽の極滿に臨時休會を餘儀なくされた株式市場も該案の流說なること判明したので人氣も落付きを見せ取引所株のみを除き二十二日定刻より立會を再開した、市場人氣は冷靜で諸株二十錢から一圓安程度で新鐘一日產等も一圓五十錢安に止まり一般に平靜裡に推移した

その日その日

○民國にも此秋には大變な事が現はれるさうだ、關羽、岳飛の樣なお歸の大人か

○何れにしても立國工作は、着々成つてゆく、讓つて置くべきこと

○抗日戰線のなんのと、蔣介石の亡國工作はいよいよ高育に達しつつある

○先の見え透いた事を、知つて知らぬ振りの英、米、獨、ソ、我ら、徒に策を弄す

○「支那援助」に名を藉る「支那亡國」助勢方のナンと多いことよ

○新聞の一隅に記事が、東西取引所を休止せしめる、火の手る所に煙が立つたか或は否か

○實施しの實業米のうまさ、更によい、兵士に上げよい、百姓は從つて益々好い

○愈々仕上げ工作に取掛る工部主任の會合、今度の全島地方長官會議は特に意義甚大

○日本精神に立脚して島國民の大道を邁進せよ―と總督訓示に一層せる力強き字眼

○何時になつたら、更迭振騒が喧ばれ無くてもいい時代が來ること だらうナ

○光を仰いだ日支經濟提携工作の交渉も未然に蹴躓せられる結果となるので今や蔣介石氏自身の對日信念の如何が注目の的となつて來た

中川總督が訓示（地方長官會議）

教育問題に關して
俄然議場活氣づく
地方長官會議第一日（午前）

現下の非常時局に際し本島地方行政の各般の事項に亙つて刷新を要すべきものを檢討し將來の飛躍に資せんとする地方長官會議は二十二日午前八時より督府正廳に於て開催された、今川（臺北）、増田（新竹）、日下（臺中）、藤田（臺南）、内海（高雄）の五州知事に藤村（花蓮港）、大塚（臺東）、彌元（澎湖）の三廳長、督府より中川總督、平塚長官以下各部局長、課長等出席、會議は劈頭中川總督の別項の如き訓示に始まり續いて平塚長官の訓示があつて指示事項に移り、内務局所管事項に付ては地方稅昔手數料免除の希望意見があつた位で大した議論も無かつたが文教局の所管事項に入つてから議場は俄然活氣づき高雄、臺北の兩知事より教育普及に要する費用を地方廳として多額の費用を要するので國庫に於ても何等かの考慮を拂はれ度しとの意見の開陳あり花蓮港、臺東廳の兩廳よりは兩廳下の四年制の公學校を六年制度に改められ度しとの希望があり、之に對し内務局、財務局、文教局より地方稅整理の際に考慮する旨を答へた、續いて臺中州知事より小公學校訓導は職務上の負擔過重の爲病氣に罹り易い傾向があるから負擔の輕減と職員の休養、保健についても考慮され度いと希望し文教局より小公學校職員の療養施設については目下研究中である旨を答へ正午一旦休憩一同記念撮影を爲した

日本精神を宣揚せよ
中川總督の訓示

本日茲に地方長官各位と會同するは本島の統治に關し互に所懷を開陳し討究するの機會を得たるは余の最も欣快とする所なり
恭しく惟るに聖上陛下の登極以來茲に八載、[illegible]國運の隆昌を念じ給ひ、[illegible]、特に昨年四月新竹臺中兩州下に亙れる大震災に際しては畏くも直に侍從を御差遣あらせられ罹災民の實情を御調査せしめられ且御下賜金を[illegible]

征[illegible]の[illegible]に宸襟を安んじ奉る所、各位と共に益々[illegible]皇恩の萬一に報い奉らんことを期して已まざるなり、詔書を奉戴して[illegible]以て[illegible]公の赤誠を致し[illegible]大道にして[illegible]國民道德の根幹なり、[illegible]

皇國民 [illegible]

第一線 [illegible]

全島民 一齊融和以て國運の扶翼を念とする國民精神の大成に資せんことを期したるに他ならざるは蓋に訓示したるところなるが、改正制度に基きて施行せられたる市街庄及地方協議會の實況に就いて之を見るに概ね所期の效果を收め順調に運用せらるるものの如し、之れ畢竟各位の指導宜しきを得たる結果にして其の勞を多とし欣快に堪へざる所なり、此の成果に鑑み本年は更に改正州制を實施し以て制度改正の完成を期し、益々民意の暢達を圖ると共に一層國家觀念の涵養に資する所あらんとす、各位益々之れが趣旨の貫徹に努め以て制度改正の大目的達成に遺憾なからしめられんことを希望して堪へざるなり、以上現下の

時局に 對處して特に各位の留意を求めんとする事項の大要なり、政務一般の詳細に涉りては別に總務長官をして訓示せしむ各位宜しく其の趣旨の達成に遺憾なからんことを期せらるべし

指示事項

一、[illegible]振興に關する件
二、[illegible]施行に關する件
[illegible]

注意事項

一、[illegible]
二、州會議員選舉に關する件
三、金の密輸出取締に關する件
四、信用組合の金利引下に關する件（以上財務局）
五、團體組織取締に關する件（殖産局）
六、州會議員選舉取締に關する件
七、保甲役員及壯丁團員表彰に關する件
八、官有地拂下の土地區分に關する件（以上殖産局）
九、經濟道路の維持管理取締に關する件
一〇、路切道通過に於ける一般公衆の注意方並に自動車業者の自動車取締規則勵行に關する件（以上交通局）
一一、蕃砂族に酒類等販賣竝に適用に關する件（警務局）
一二、[illegible]の開設に關する件（以上財務局）
一三、社會教化の徹底に關する件（以上文教局）
一四、米穀自治管理に關する件
一五、代用燃料に關する件
一六、新興栽培事業に對する指導に關する件
一七、農業倉庫の普及並に農作物の運用に關する件
一八、農事實行組合の指導に關する件
一九、森林病蟲害の實施に關する件（以上殖産局）
二〇、警察の刷新に關する件
二一、代用燃料奬勵に關する件
二二、交通機關の整備に關する件（交通局）
二三、[illegible]の黃色農業耕作に關する件

人事

▲日下臺中州知事　二十一日來北（鐵道ホテル）
▲内海高雄州知事　二十一日來北（鐵道ホテル）
▲坂井新三郎氏（日本アルミニウム會社建設所長）二十二日來北（日の丸館）
▲松田光治氏（新任大屯郡守）二十四日頃臺北發赴任の豫定

無絃琴

臺北市では、財務調査委員會といふのを設けて、同委員會に言ひ献策を見付け貰ふことになり、委員會長の手で秘密裡に遂々審議の步を進めてゐるが、新市長として何か[illegible]頭の痛むかの興味[illegible]に、他の諸都市でも臺北市が如何にして[illegible]の財源を掴むかに[illegible]

戀愛市場（54）
松波治郎作
宮田彌太朗畫

賣嬌爭（二）

新宿で、上野迄への切符を三枚買つてから、
「實は何處かで、おでんでもやるといいが、遅くなつちやつたわね」
水木は串談のやうに云つた。
「いいえ、いいんですの」
懇芳子は、さう答へた。
「いいや、寄いてから、何か暖かいものでもとらう」
「さうして下さい」
しづ枝が、嬉しさうに、にんまり笑ひ乍ら云つた。
と、階段の上り口で、懇芳子は、不意に思ひついたやうに、
「あたし、今夜、あそこ、どう仕様か知ら？」
と、しづ枝に相談を持ちかけた。
「さうね」
水木は、横から、
「寄る處があつたら、僕が、しづ枝を送つて行つてるから、寄つた方がいいぜ」
「いーえ、どうでもいいんですす」
それから、一寸考へる風をして、
「先生、本當に家迄送つて下さるの」
「勿論！」
「でも、[illegible]
「いいんだよ、その方が[illegible]
「困るわ、あの伯母さんが[illegible]

水木は、二人の顏色で、何もかも讀めた氣がした。
「なあに、君達をアパートの前迄送つて行つて、そして[illegible]へ行つて泊るんだよ」
「アパートの前迄なら、いいわね」
しづ枝が、から云つた。
「でも、[illegible]なりますわ」
懇芳子は、すぐと、から云つて、
「何しろ、今、田舍の伯母さんが東京見物に出て來てるんですの、どうせ、明日の晩位歸るんだけど、歸る迄は、うるさい伯母さんなので、男の方に送られて歸つたりするとね、しーちゃん」
「さうね」
と云ひながら、しづ枝は姉の顏を讀めて居る。
「本當にありがたいんですけれど、今夜だけ、御免遊ばしますわ」
懇芳子が、改めて、さう云つた。
「ははん、先客があるんだな、それをしづ枝は知らないんだな」
水木は心で、さう思つた。その筈だ、今頃、田舍の人の來る時節ではない筈だ。
「ええ、明日は歸るのよ、で、それから來て下さらない、御馳走して、それにお願ひがあるの、相川さん、一度連れて來て下さらない」
「相[illegible]
しづ枝[illegible]水木の友人が[illegible]この宮呼ひ返した。
「さ[illegible]、相川さんを是非」
「ここには今夜[illegible]相川君と、ああさつて[illegible]

小兒良藥 樋屋奇應丸（ヒヤキオウガン）

小兒病地獄

黴菌の繁殖と氣候激變から抵抗力の弱い小兒らは寢冷、食傷を起し易く特に人工榮養で育つた子は胃腸異常醱酵、細菌性下痢に罹り易く、油斷をすると疫痢や腦症を發します
此際胃腸を頑健に、腦神經の異常を整へ、全身抵抗力を強大ならしめる……
樋屋奇應丸によつて惡疫を未然に防ぎ梅雨明けから酷暑への小兒病地獄を克服して發育健康を掴め！

のまして下さい
こう云ふ時に！
カン、ムシの御子樣へ
カゼ熱、チエ熱の時
乳のまずヨナキする時
ヒキツケ、キツケの時
吐乳、靑便、下痢に
ホウソウ、ハシカの時
消化不良と弱い小兒に

定價 二十錢 三十錢 五十錢 一圓 二圓 五圓 十圓
外ニ御徳用ニ十圓

無代進呈 育兒之友 新聞名記入御申込の方へ

（クーマ）
ニセモノあり クーマと社名 御注意を乞ふ

本家 大阪天滿橋 樋屋合資會社 電話大阪天滿二三六〇番

11-2 10

三殿親告の御儀 けふ嚴かに執行
聖上陛下御親裁の下に

【東京二十二日發】我國未曾有の大事件に緊迫した時局も漸く安定し、戒嚴令も廢止せられ帝都は再び平和な色に立還つたが、天皇陛下にはこの國家の重大事を皇祖皇宗の御靈に告げさせ給ひ、畏き御儀、三殿に親告の儀を二十二日宮中賢所に於て御執行あらせられた。午前九時陛下には賢所に出御、二・二六事件につき親しく御告文を奏せられ、一同只々恐懼に堪へぬ。この日島松、閑院宮殿下を始め奉り、廣田首相以下各閣僚、湯淺内府、宮内大臣、一木樞府議長等參列、嚴かに行はせられた。尚この日伊勢神宮、橿原神宮、畝傍山陵、桃山、多摩各御陵にも夫々勅使を御差遣、奉告の儀を行はせられた

有罪か？無罪か？
中山事件の公判 三十一日に再開廷
一週間後に判決言渡

【上海二十一日發同盟】中山兵曹射殺事件は支那法院が同問題の重大性に鑑み中山兵曹射殺三犯人に對する判決を無期延期したが問題は徒らに遷延を許さざる情勢にあり來る二十一日午後二時最終公判を開廷するに決定した。公判は同日を以つて最終とし更に一週間後有罪か無罪かの判決が下される譯である

二十一日は工部局側弁護士が起つて同事件の眞相一切を闡明する譯である

新竹市に 流腦發生

【新竹電話】新竹市明治町山下六二番地郭來成（二）は去る十六日發病午後四時眞性流腦と決定した。市衞生當局並に新竹署では患家の消毒を行ひ患者を市營城西病院に收容した

濠洲軍勝ち
愈よ英國と對戰
獨の野望遂に空し

【ウイムブルドン廿一日發同盟】デ杯選球戰濠洲對ドイツ試合第三日は二十一日對一と濠洲リードの後を承けシングル二試合を擧行第一試合のシングル對マックグラ

ーの一戰は世紀白熱戰となつたが惜しくも數へられたヘンケルの病氣は未だ彼の好調を許さずその奮戰も甲斐なく遂に破れドイツの野望は空に消え去り續いて行はれたクラム對クロフォードの試合は第一セットでクラム優勢に見えたが足を痛めてゐた爲途に試合を斷念しこの結果濠洲軍は四對一を以て快勝堂々馬をチャレンヂラウンドに進め英國と對戰する事となつたスコア左の如し

マックグラー 6—3 5—7 6—4 6—4 ヘンケル（獨）（濠）
クロフォード 1—4 棄權 クラム（獨）（濠）

聲援に伯林へ押出す女性陣

オリムピック聲援のための「女性聲援隊」八名が十五日午前十時半東京驛發シベリア經由で伯林に向つた。隊長は東京女子體育音樂學校長藤村トヨ子さんと云ふ六十一歳の偉女夫、その他の隊員達もハチ切れる程な元氣で勇しく出發した（寫眞は東京驛にて）

香港丸入港
"廣東政權沒落の近きを感じた"
對岸視察の曾根原氏談

【基隆電話】商船南支航路香港丸は廿三日未明基隆に入港したが同船には香港、廣東に赴いてゐた臺南州郡視學、小公學校長等を以て組織する教育視察團二十一名及び小池、川上、椎名三教諭に引率された臺北一中修學旅行團二十九名が歸つて來た。臺南州教育視察團の團長たる教育課長曾根原弘氏は語る

丁度向ふの學校は夏休であつたが在留邦人の御努力によつて充分所期の目的を達することが出來た、支那の學校では何處も日教科書を使つてゐる所があり、又どの學校にも打倒帝國主義等の宣傳ポスターを掲げてゐるのを見たが支那の先生達は私達に對し虚心坦懷色々のことを話してくれた、旅行中感じたことを云へば誰でも云ふことだが日本の國家の有難いことで臨任後は公學校兒童を通じて大いにこの點を強調し國民精神の作興に盡したいと思つてゐる、在留邦人達も大いに活動してゐるので喜ばしく思つたがまたく基督教の經濟的進出の餘地があるやうだ、廣東では丁度陳濟棠が香港に逃出すと云ふ時で市内には憲兵や

炬火リレー
オリムピア出發
豫定通りコリントへ

【アテネ二十一日發本社特電】炬火リレーは二十日正午オリムピック發祥地ギリシヤのオリムピアをスタートしペロポネス半島の山岳重疊たる地方を通り瞬時の休みなく走り續けて豫定の如く二十一日正午（東京時間二十一日午後八時）コリントの町に入り同所のユーケクト廣場祭壇で聖火は走者から走者へ引繼がれた

佛領印度支那から 珍客が御入來
燈火管制下の

一行四十名が二十一日夜基隆着...[illegible]

叛軍頑强に抵抗
ヒ政府、急遽救援軍を派遣

【マドリッド二十一日發同盟】スペインの叛亂は政府當局の樂觀的な發表に反し首都の鎭定に向つてゐるが叛軍は尚トレド、サラゴッサ、ブルゴス其他各市に據り頑强な抵抗を續けて居り政府軍は苦戰を傳へらる、ヒラール政府は右情勢に鑑み二十一日民軍、勞働義勇軍突擊隊、步兵、騎兵から成る混成五個部隊を編成し政府軍援助に急遽叛軍根據地に向はしめた

死傷者無慮三千
スペインの擾亂で

【ゼネバ二十日發同盟】バルセロナから二十日午後飛行機で當地に到着した旅客の談話に依ればスペイン今回の擾亂で死傷數は二千乃至三千名に達したと言はれる

不良飲食店を徹底的に取締る
艦隊入港を控へ基隆署が

【基隆電話】基隆署の不良飲食店及びカフェー征伐は愈々本格的となり二十一日夜には日新町三丁目の飲食店明月に手を差け賣春行爲を行つてゐた沖繩縣人酌婦四名を檢擧目下鈍丸刑事主任の手で取調べ中であるが第一艦隊入港を控へての嚴重取締と相俟つて他の小飲食店は戰々兢々の有樣である

岡崎邦輔氏逝去す

【東京二十二日發】危篤狀態にあつた政友會長老岡崎邦輔氏は遂に二十二日午前七時五十五分大井の自邸で逝去した享年八十三（寫眞は岡崎氏）

弟の印を僞造し 財産を横領
福州の資産家生

葉金塗事件 豫審終結す
墳墓發掘の餘罪發覺

昨年六月臺灣製鹽會社合同に際し自己所有にかかる鹿林莊鹽田外二箇所の製鹽施設工場の買收價格を工場員數、從業員給料等を誇張にして虛僞人物等を設けて價格を釣上げ二十七萬餘圓の買收金中數萬圓の不當收得をせしめ、且つ事件進展と共に副産物的に殖産局某技手の瀆職事件をも生み世人注視の的となつた臺北市日新町二ノ七七葉金塗にかかる詐欺事件は十月四日臺北地方法院檢察局から豫審へ廻付されて以來勝山豫審判官に依つて事件は豫審係中であつたが二十一日右詐欺事件の他に葉の飲かる惡事の中より一昨年嫁長官庄に土地賣付に際し他人の墳墓が介在する七股郡内湖庄字大道の土地一帯を墳墓主に無斷で發掘、その遺骨を遺棄した事實が追求され詐欺及び墳墓發掘の二罪名の下に一件は豫審終結を見た、同事件は直ちに公判に廻付の上不日臺北地方法院刑事合議部に於て公判開廷さるる筈

天險が存在して惱しい立場を感ぜしめてゐたが我々にはそう切迫したものに觸れることは出來なかつた唯廣東幣價界が情報毎に一喜一憂紙幣の價値が上下して混亂してゐたのに始めて廣東政權沒落の近きを感じた

位のものである

同船では先般廈門に於て勞力爭ひから途に暴力沙汰に及んだ羅民三人組の中一名が警察護送されて來た

千歳町の火の見櫓竣功

市内千歳町の第一部消防詰所に三月十日以來建設中であつた鐵骨四足立ての火の見櫓はこの程やつと出來上つた。高さ二十一米で避雷針まで入れると二十六米三である。其工事費は三千五百五十圓にて井上常吉氏が一千圓、消防組助成會から八百圓を夫々寄附し殘りの七百五十圓が市費負擔となつてゐる

（寫眞は竣功した火の見櫓）

幽靈證券會社 事件の判決

株式證券取引に先驅 資倉數萬圓を詐取せん爲め東京、大阪取引所と直接聯絡あるが如く裝ひ、顧客百八十餘名から證據金、預貨金名義で十二萬八千餘圓の現金と九千四百餘圓の證券を詐取した臺南市鹿門町二ノ三八安田長吉他四名に對する判決言渡は...

△懲役一年六箇月（未決二百二十日通算）安田長吉
△懲役十月（未決二百二十日通算）中島 安田
△懲役八月（未決百六十日通算）平岡
△懲役八月（但し三箇年執行猶豫）中島

學校衞生講習會 けふ開かる
臺大醫學部講堂で

小公學校に於ける學校衞生の改善に資する爲め臺灣教育會主催の學校衞生講習會が二十三日午前八時より臺北帝大醫學部階段講堂に於て開催されたが、來會者は約百七十名の講習員出席、先づ曾田同醫校師の「學校衞生概論」及び丸山醫學部教授の「學校傳染病の大意」他に細菌學實習及び實習を受

流質品賣出し 臺北市大和町公營質舖では二十四日午前九時から賣出しをなす由

と協力警戒中である

會事

天理教臺灣傳道廳 臺北市御成町天理教臺灣傳道廳では東京から中心教會會長國分部長を招聘し二十四日午前九時及び午後七時より來講一回講演會を催す由一般の來聽を歡迎すると

臺灣婦人會 例會は二十三日午後七時より本社三階大講堂に於て、臺灣婦人會例會を開催するが、會員外の出席をも歡迎すると

定期航空

臺内定期航空二十二日臺北發上下便は沖繩方面の暴風に災された爲二十二日も天候回復せず出發を中止した。之で上下便とも一同日の定期ダイヤも那覇福岡間の天候が回復しなかつたら下り便は出發を延期し上り便は那覇から飛び同所で一泊の上翌朝福岡に向ふ筈

けた、同事件は二十八日まで一週間毎日午前八時より午後二時まで開廷される

メガホン

▲開陽の商人設置は輔車が好適地で開業は新竹銀内に移轉した方が有意義だ（市民の聲）▲新公園内の柳庄氏の銅像は新竹銀内に移轉した方が有意義だ（街民代表）▲臺北醫院の藥局が即時出來たと思ふがどうか自分が既に理由（保健生）▲ベンチの中で喫煙を忠告した巡査さんの公で吸つてゐるのはどうかと思ふ（憎警生）▲某米穀出商は米代の督促がスピーディにやつてくれ（米商代表）▲有名な不良青年を帝陣缺陷者に接近さすのは將來禍根の因だ、永野さんに斷乎たる處置を勸告す（要心生）▲北一中よしつかりやれ甲子園に先輩のアナ君が待つてゐる（一中ファン）▲吉屋信子の住所知りたし（文學狂）▲泥棒區下落合四ノ二一〇八（系）▲高橋好子様、ハンドバッグ保管中（東九二五）▲後藤ミヨ先生の住所知りたし北二師附公第二回卒業生）

あすの天氣
（臺北測候所發表）

臺北地方 南西の和風晴後曇時々雨
北部一區 南西の和風晴後曇時々雨
東部一區 南の和風晴後曇時々雨
西部二區 南西の和風晴後曇時々雨
南部一區 南西の和風晴後曇時々雨

概況（二十二日）七六二粍の高氣壓は本州の東方洋上に停留し七二〇粍の颱風は北緯二...[illegible]

各地溫度...[illegible]

中風・高血壓・神經痛は 血液の混濁が因
血液を淨化せば根本から治る
◆標準血壓 三十歳…一二八 四十歳…一三三 五十歳…一三八 六十歳…一四三 七十以上は危險
肩こり頭痛物忘れ・耳鳴目まひ 動悸ふらふら喘息・便秘・不眠 神經衰弱・痛みシビレふるひ・シビレ高血壓・動脈硬化から突然脳溢血や心臟麻痺で斃れたり、又は半身不隨・舌もつれの中風となる
素晴しい血液淨化劑
此病で惱む人は速はず早く信用ある大阪阪急線三國驛側今津研究所に依頼するに限る！博士の權威ある研究と經驗に基き、病原と症状に適した血液淨化療法を詳細懇切に教へらる

臺日案内
醫院 小林醫院 臺北大和町
内地土産 鳳梨と冷西瓜
芭蕉煎餅 下江商店
寫眞 カメラ材料
時計眼鏡 和田はメガネ專門
メガネ專門 日光堂
メガネ專門 金光堂
料理屋 壽司天ぷら 魚文
辨金本家
愉快な船下り 新店樂與
貴金屬 金銀細工は美工堂
菓子商 菊屋パン
治療所 慢性病電氣治療
雜件 中央アパート
特許商標 辨理士 岸喜鑑
コークス 製造販賣
電話 商品券 債券 賣買
おみやげに 蜂蜜カーロ
土地家屋
大冷西瓜冷ビール
商品券・電話 賣買
蛇油蛇皮蓑虫
洋灰空袋
御會葬御禮 小布施齋
ビクター脱腸帶
フマキラー

生○器の小さい人は 一生の不幸 今若返り治せ 最新强大法 眞空療法研究所
特許 生殖食物 二ルー

世界音樂名盤集 申込はみ印刻！ ワーヘンよりブラームスまで
第2回頒布レコード決定！ アダヂオとアレグロ 樂園の舞踊音樂
第1回頒布レコード メヌエット 土耳古行進曲
コロムビア 洋樂協會

キュアカトール

涼を呼ぶ流行歌 新人歌手も
船頭月夜 島の夕波 夜しぶき 水藻の唄 大地の愛 女殺し油地獄 悲恋嵐の道 坂本龍馬
一円盤 お江戸篭籠唄 余り屋の娘 岡山育ちの宮 ラ・クカラチャ アイ・アイ・アイ 私と月だけ 雨がへば もう一度言つてよ あなたの私 艶歌流し くさの露 傳話ポッポリ 關東軍軍歌 関東軍行進曲 仁義街道 乃木將軍懐古 戀愛教授 木更津甚句 安房節 相撲甚句 大津繪 大坂節 玉川勝太郎 野球場變化 維新の思ひ出
童謡 四の姉さん 蘭の提灯 小鳥と仔馬 兒童劇 海の一日 ラヂオ體操 學校用ラヂオ體操 兒童行進曲
ポリドール 8月新譜 古典の莊重・近代の精髄
組曲 ヴァイオリン協奏曲 トッカータとフーグ 舞踊曲「ペトルーシュカ」 歌劇「道化師」 歌劇「ファウスト」 演奏會用練習曲 サルカスム
殺人流行歌 晴い日曜日
浪花節 梅中軒鳳眞 春日井おかめ 相模太郎 玉川勝太郎 春日井梅鶯

紙衣祖師(163)

吉川英治作 山村耕花畫

東國篇

一念一植(五)

頸城の山の影が、田水に落ちてゐた。親鸞は、泥足を洗つて、

「アア、今日もよい一日を送らせていただいた」

と、腰を伸ばした。

草庵へ帰つても、

「愚禿の親鸞には、いとも勿体ない大任ですが、今日も御力をもつて、よい教化の一日を暮らしていただきました」

弥陀如来の前に灯明して、その灯影をのぞいて、さう感謝しつつ、念佛してゐた。

「お上人さま、有難うございました」

「お上人さま、おやすみなされませ」

帰つてゆく百姓たちも、髪をかけ、礼拝して、散々に、暮暗の中へ消えて行く。

と——そこへ。

善位といふ弟子の取次であつた。

「柿崎在の者が、折入つて、お願ひの儀があると申して参りましたが……」

と云ふのである。

親鸞は振向いて、

「そちらの涼しい端へ、通してください」

親鸞が、そこへ起つと間もなく柿崎の庄屋と二、三人の者が恐る恐る庭先へ廻つて来た。

「ずつと、お上りなされ、何を遠慮してござる」

庄屋たちは、縁の端へうづくまつて、

「いえもう、夜になりました故に、ここでお願ひだけを云はせて頂きまする」

「この親鸞に、おそろひで、願ひとは何事な?」

「先頃、世間のうはさでは、お上人様が、大沼の池に棲んでゐる恐ろしい魔王を、念佛の功力でお済ひくだされたとかで——えらい噂でございます。わしのはうの柿崎でも、念佛でなければ極楽へは行かれぬと、密かにはかに説教場をこしらへ、そこへぜひお上人様に時折来てもらつて、有難い法話を聞かせていただきたいものぢやと申しまするので。……いかがでござりませうな、村の者一同のおねがひでござりますが」

と、交々に頼むのだつた。

親鸞は、すぐ承知して

「参りませう」

と答へた。

余りにかんたんに承知してくれたので、使に来た庄屋たちは、かへつて意外な顔をしたが、親鸞はそれは当然自分のするおつとめであつて、断られる理もなく、さういふ気持を抱いてゐる人々のゐる村なら、どんな都合を繰合せてもすすんで行くと云ふので、庄屋たちは、

「なるほど、うはさに違はぬ上人様ぢや」

と、欣んで日やその他の打合せをして、いそいそ帰つた。

と、弥陀殿のある一室には、いつものやうに、上人を囲んで夜話りを聞かうとする百姓たちが、もう八、九名つめかけてゐたが、柿崎の者が帰つてゆくとすぐ、親鸞を囲んで、

「お上人様、なぜ柿崎へゆく事を承知してやつたのでございますか」

「何とか云つて、後からでも、お断りなされたはうがようございます」

と、不安に満ちた眼をして云つた。

親鸞は、顔を振つて、

「なんの、ああいふ頼みでは、千里の旅でも、断わらぬ。——あなた方は又、何でわしを止めなさるのか」

「でも……」

と、口籠つてみたが、顔を見合はせた後、一人が膝をすすめて言つた。

「お上人様のお命を狙つてゐる者がござりますでな。……御油断はなりませぬぞ」

公開欄

▲本欄は讀者の自由論壇中傷は不可▲行數は十五字六十行以內▲住所氏名は明記

理非曲直は何れに在りや

高雄旅館組合

◇七月六日の本欄で『旅館業者の奇怪なる言動』と題する『市內北門町大衆代表』氏の全臺旅聯(特に新竹、臺中、嘉義、高雄その他の一流旅館を指名せり)に對する警告文を拜見した、その記事の內容は左の三項に分たれるものであつた

一、新竹、臺中、嘉義、高雄その他の一流旅館で茶代廢止を實行してゐない

二、故に全臺旅聯の聲明は空文であり大衆欺瞞の行爲である

三、就ては全臺旅聯は加盟者を明示して欺瞞の意無きや如何

◇要するに右の各項は聯合會業者中に茶代廢止不實行の不都合者があるので全臺旅聯の劃期的革新たる茶代廢止の實行を名實共に有終の美を擧げさせ、延いて旅客の明朗旅行に貢獻あらしむべく公德心から發せられたものと察せられる

◇併し乍らその記事內容は偏狹自我的であつて、貴下から茶代を受領した旅館は果して此の侮辱的警告に甘んずるかどうか、或は三分の理があるかも知れぬ、故に敢て問ふ

一、堂々と貴下の住所氏名を明示されては如何

二、貴下は六月一日より七月六日までの間に於て新竹、臺中、嘉義、高雄その他一流旅館全部が茶代を受領したる實證を有せらるるや

◇以上の二點を明示さるれば事は日尚ほ淺き事件であるから指名された各地一流旅館の營業者も從業者も殆んど當時と變化無く、且つ業態そのものが警察取締の許可營業に屬するものであるから、總て記錄を保存され居れば事實は簡單に判明する筈である

◇貴下が文中言はれる如く茶代廢止の聲明に對し業者の覺醒に眞摯の敬意と感謝を捧げられたる一人で、その心地が今尚貴下の心底に存するならば、偏狹の見解を以つて、悖德不信の一部業者と確實に實行しつつある眞摯業者とを同視して御披露される的警告文を以つて御披露される事は正義感を持つ業者の甚だ迷惑とする所である

◇故に宿泊せられたる旅館名及び月日を明示して謹言さるる事無きや、左も無くば聯合會長宛に親展文書を以つてその內容を通達し特に聲明實行方を警告あらん事を乞ふ。若し如上の警告を賜らば我が全臺旅聯の幸福この上も無く、過渡期に於ける悖德不信の業者も覺醒するであらう

◇附言して申す、旅館業者全部が亡八根性の持主に非ず、また不勞所得業者にも非ず、旅客に正義感あれば旅館業者にもまた正義感あり!要は正邪曲直を公明正大に決せられんことを

雜誌紹介

▲村を護れ(七月號) 農村問題のために生命保險の國營を提唱す(小原稔生)祖國を顧みて(松山忍平)その他(定價十錢、東京市淀橋區柏木四ノ九二〇農村振興會)

▲世界と我等(七月號) 日滿獨貿易三角調整、滿洲國一部治外法權撤廢、日豪通商交涉の決裂等の時事評論 フランスの總選擧とブルーム內閣の成立等の時事解說及人物評傳通俗講話等(定價十錢、東京丸ノ內二ノ二二日本國際協會)

▲モラル(七月號) 詩律の改題發行になるもので綠の風韻(余與史郎)初夏(堀江信夫)天狗の面(中里照)六月の詩(鮫島麼江)北のうた(田中酒司)詩集『翳蹟石』の批評、その他(定價二十錢、東京市豐島區巣鴨二ノ三五增ノ屋モラル發行所)

▲文化農報(七月號) 農村負債整理組合法改正(岩村一木)南の生命探を訪ねて(住江金之)伊豆諸島に『夏の地上』を探る(古谷春吉)南洋群島の熱帯農業(大山勝)七夕と盂蘭盆の特輯、その他(定價二十錢、東京市麹町區丸の內一の八其社)

臺日聯珠

新題 二珠研究會出題 梅石調

『黑潮』正解(一)

落選案の一

▲(三)(三)の順で四三とせる案は自ら三三禁を犯したものです、即ち(三)で出來た縱の飛二も斜の三聯も次の一珠で達四聯となすことが出來るから雙方ともま

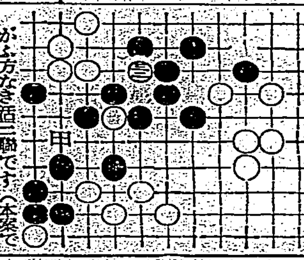

がふ方なき活三聯です(本案で喰下りの厄に遭つた方が多い)

落選案の二

▲(三)を(三)に引きたる案も自ら三々案を犯したものです、即ち縱の三は(三)で、斜の三は(甲)で、達四聯となすことが出來るから雙方とも活三聯と斷定されます

名家敗退將棋(其六)

溝呂木氏一回勝二回目

香落番 七段△溝呂木光治 六段▲平野信助

(圖は五五金之局面)

△溝呂木氏(持駒)桂歩歩歩歩

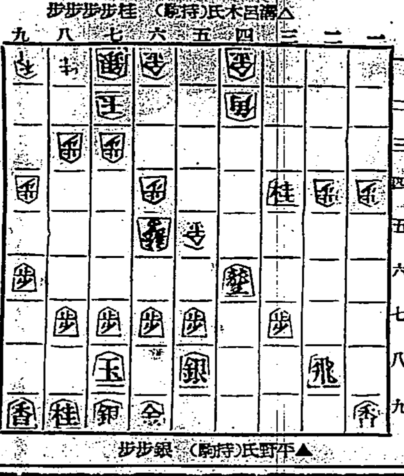

▲平野氏(持駒)銀歩歩

▲四二龍△同金▲同桂ナル△四六歩▲四八歩△四七歩ナル▲同歩△四六歩▲二四飛△四七歩ナル▲三六角△八二玉▲四七角

▲平野六段曰く 四二龍は相當考へたが他の手では却つて龍を攻められつつ嫌な味が殘るので止むを得ない

△溝呂木七段曰く 四六歩は四七歩ナリの順にと金を作れば駒得となる許りか形もよくなつて元分となる

▲平野六段曰く 二四飛は四六同歩では四七歩と利かされてゐると二四飛と出れば四八歩ナリで直接損となつて大變です

△溝呂木七段曰く 八二玉で我らか防備が厚くなりました駒損でも敵に角を打たしたのが後の味によいつもりである

◇大崎八段講評 溝呂木君の四六歩と利かして四七歩と成捨て四六歩の順に充分歩の活用を計つたは手筋であるし初心者の學ぶべきである平野君の二四飛の攔きは深く讀んだだけに最善といふべきで說明までもなく三六角の打ちによつて四筋の危險を緩和する順を狙つてゐる、此形で輕く飛を攻めに使ふか如何かは無論優劣に關するはいふまでもない

今週の映畫

R・K・Oの大作 三銃士

廿三日國際館封切

▲アレキサンダー・デューマの有名な小說『三銃士』は吾等の思出に懷かしいダグラス・フエアバンクスのダルタニアンで映畫化されたことがある。それは一九二一年のことで、當時非常な成功を收めた

▲さてRKO作るところの『三銃士』は所謂巨大作物に素晴しい企畫的才能を持つメリアン・C・クーパーが悠々その本領を發揮したものと云ふべく、監督に當らしめたのは『暴君王』で手腕を示したローランド・V・リーであり、脚色者はダッドリー・ニコルスである。この脚色者は百萬鍍層の一傑材である『肉彈鬼中尉』『男の敵』『十字軍』等々これ迄彼の手がけたもので話題に上らなかつた映畫は一つとしてない。『暴君王』よりも、一つに

彼の巧みな脚色の冴に俟つところ多いと言へよう

▲銃士達が劍を交へて調練の場はマックスス・タイナーの作曲指揮の許に、レヂュウ的聖樂を感ぜしめる活劇さである。銃士の頭は殊に適選たるもので變節に信ひする

▲主演者は……

はラインハルト一座のロザモン・バンショであつて、その侍女に扮する女優こそ往年無聲映畫華やかなりしころ、世界的名聲を謳はれたメリー・マクラレンであつて、吾ての三銃士に於て皇后の役を勤めたものが、星移つて今は、一侍女としての役々たる役を勤めてゐるのも、再び淺い涙さへおぼえしむるものがある

▲更にまた三銃士は、原作、監督、脚色、主演者共に優れ……の隙もない構成の下に、最も……る佳作品となつた

▲同時上映は……

別冊映畫週間を催すことになつた

▲七月廿三日より四日間

(一)日活京都WEトーキー、山中貞雄監督作品「怪盜白頭巾」前後篇(大河內傳次郎、黑川彌太郎、高勢實乘、鳥羽陽之助、市川百々之助、花井蘭子主演)

(二)日活東京浪曲トーキー、大谷俊夫監督作品「軍國子守唄」……

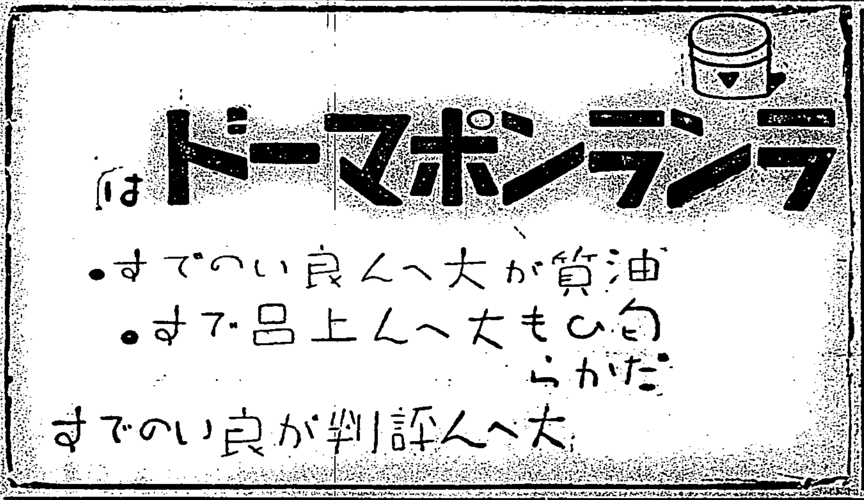

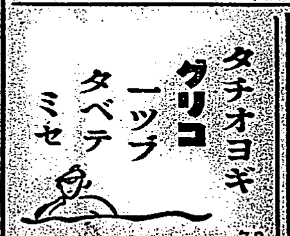

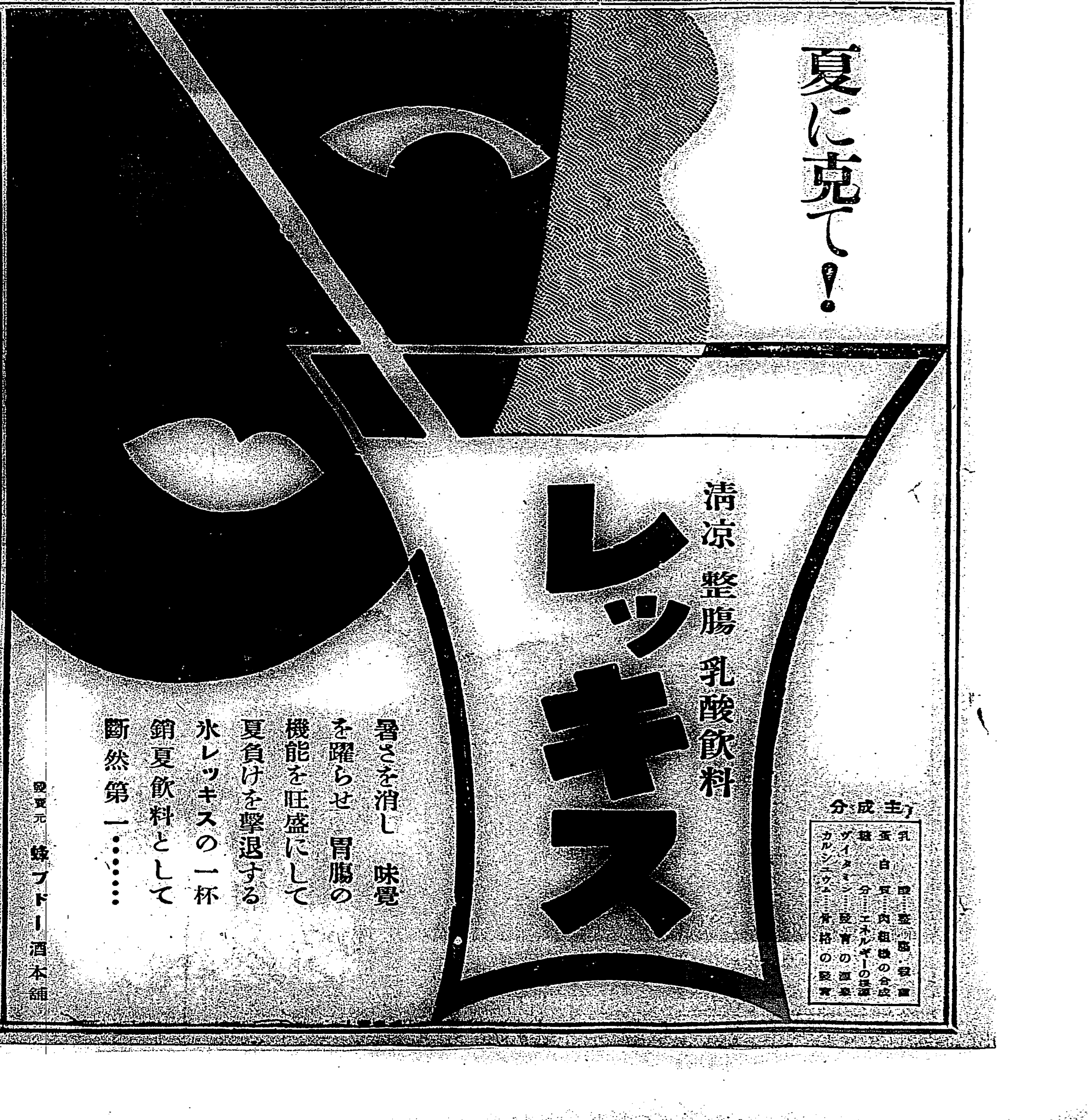

蔣氏對日信念如何 對華北態度必更强化

美華協定外務省重視

東京二十二日電。南京政府。併合西南之素志表現。先追放廣東陳濟棠氏。履行民國統一第一步。且圖餘勢。使德華密約。美華協定成立。圖國防强化。以對應民衆抗日運動。依然强行以夷征夷政策。且華北緩衝地帶之華北胎貿運動露骨進行。華北問題等日華關係。再現重大性。南京政府之華北對策。我方所要心期待處。即與日本特殊關係。十分認識。對華北協調工作之實踐。王克敏氏。攜與華北政務諒解事項。已入南京。王克敏氏。與蔣介石氏宋哲元氏之間。進退惟谷。更觀中國全土最近排日運動之事實時。痛感南京政府之華北對策不滿。中國誠意如何問題。我朝野各方面。反復切實論議。有田外相。於二十一日外務。陸海軍三相會議席上。言及此問題。寺內陸相。永野海相之間。關聯最近中國統一運動。並南京政府之華北對策根幹。愼重協議。外務當局。極重視美華協定成立之事實。訓令在外官吏。札明事態。且嚴察南京政府動向。事態推移愼重檢討。如是則華北帝國態度。必愈强化。南京政府。依然踏襲以夷征夷之策。日華關係之將來。或見重大變化。川越大使赴任之機。日華經濟提攜工作之交涉。事前已被蹂躪。今者蔣介石氏自身。對日信念如何。頗惹注目也。

……兵騎兵編成混成五部隊。步援助政府軍。念定剿匪根據地而進云。

淮水續落

紐育二十一日電。當地市場匯水。二十一日大引。二十九弗三十六仙。續落一仙。

青果社長 指名本山氏

既報臺灣青果社長後任。在重役會及總會決議。一任日下臺中州知事指名。知事乃于二十一日。指名本山文平氏。是以川島。池田兩取締役。去二十一日午前十一時出北。求督府諒解云。

憲法違反與否 合應相當論戰

議院制度調查會來廿七日開

東京二十一日電。特別議會決議。而成之議院制度調查會。訂來二十七日午前十時。開於首相官邸。廣田首相。正式提出諮問案。該調查會。爲論議中心者。關議院法改正。常置委員制度設置問題。即政府以政黨方面主張之中。會計年度更改。或議會召集期日變更等。原則同意。然常置委員會設置。政府當爲所干涉擬肘。且疑有違憲法。力陳反對意向。政黨則以去議會。依正所說明議會制度改革決議案之辭中。亦力反對常置委員會爲違憲法之法制上系所思。既報去二十一日。民政黨聯合會。另行正式決定。認違反論。無所根據。頗持强硬態度。調查會。如入議事。則此問題爲中心。衆議院側委員與政府當局間。合應相當論戰云。

在庫米充滿 內地轉賣 來月大波瀾

基隆在庫米。二十二日現在二十七萬餘袋。此前日減三萬袋。此乃入庫六萬袋。而出庫積出多至九萬袋也。日來基隆倉庫。貯米充滿。到著米之內。不能入倉。積在貨車而待入庫。二十二日朝。右在庫米之外。且有貨車積百二十五車。約三萬袋。又最近船積順調。七月契約米……初。東京各地達來米山積。續々移出。本月末至八月十錢。延長於八月積。且右一部七月積。轉賣移出商。七月積契約米。不待至月末。已不載出。基隆在庫增加。現物急賣。八月初方再配出八月米。而田中貞多買至七十萬袋。八月初買派必欲授米。如被投賣。則蓬萊米或意外慘落。亦未可知。產地土壟間業者。多抱强氣。移出契約米之外。且力買米。市況若惡化。則一齊賣出也。

基隆市高砂公園 當局嚴禁商人置賣

艦隊出港後或將正面衝突

基隆市高砂公園內。現在有行商人二百餘名。置賣其間。齊番市役所及警察署。以其有害于衞生。交通。及保安等。因與基隆同風會。公園清淨運動呼應。所然命其退去。而業者西人。組有行商自治組合。即向各方面。極力陳情。續行反對運動。事經報道。其後諸商人。仍占公園廣場置賣。故市役所。爲第一艦隊將入港。乃于二十一日。由山下助役。嚴命北于第一艦隊入港中。即至來二十七日之間。絕對不得置賣。商人一邊。答以艦隊入港中。當自發的退去。唯艦隊出港後。則不得遵命。是以出港後。市役所或至與行商人自治組合之間。正面衝突。亦未可知云。

爲檢討統一具體策 將開一大廬山會議

國府諸要人會集一堂

上海二十一日電。西南問題。解決就緒。蔣介石氏之全國統一工作。乘此機更圖加一段進展。近將召集廬山會議。而就今後統一具體策檢討。即廬山目下有林森。吳鼎昌。熊式輝諸氏等國民政府首腦者滯在。而孔祥熙氏。亦定于二十二日赴廬山。孫科。唐紹儀氏等準備中。俟此等要人到著。而開一大廬山會議。

一、西南善後處置。
二、北支政權一元化問題。
三、大總統問題。
四、國民政府改造問題。

就前記諸項。愼重講究具體策。蔣介石氏待西南問題解決。已將全力傾注于華北工作。于此對策講究外。更于十一月。開國民大會。檢討大總統問題。並于國民會議機會。要備斷行國民政府之改造。而大總統有以段祺瑞。唐紹儀氏等之風評。而汪兆銘氏呼聲亦高。汪氏決于十月歸國。出席十一月之國民大會。然蔣介石氏。因看破表面進出爲不得策。即如行政院長。亦讓與王寵惠。只爲擔當軍事。于實質的對獨裁者地步。更圖加一層强化。

岡崎老逝去

東京二十二日電。最近危篤狀態。政友會長老岡崎邦輔氏。二十二日午前七時五十五分。在大井私邸遂然逝去。享壽八十三云。

叛軍又强抵抗 政府軍苦戰

政府編隊援

馬里德二十一日電。西班牙叛亂。因政府當局機宜處置。著々鎮靜。叛軍又據數市。頑强抵抗。聞政……

米價軟化

天候政策攸關

大阪二十一日電。三伏大候順調。朝來地方賣物出現。市況稍軟。一方田中貞多買臺灣米。且買東新株。攬數萬株。今朝突發事情。彼甚苦痛。有欲賣株而攻米之態度。正米依然活潑。廉買人氣强。前……

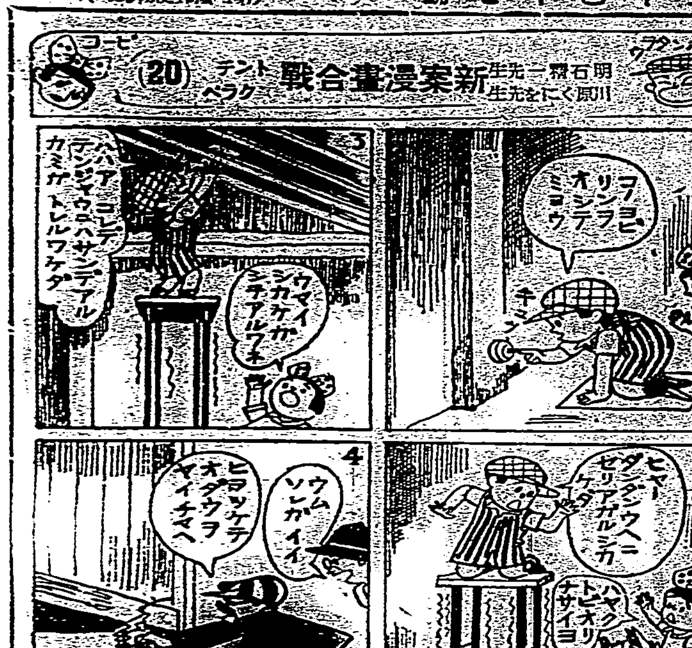

國家隆昌祈願祭期 便宜上變更廿四日

午前八時全島一齊執行

二十二日十宮中三殿。執行之二。二六事件奉告。本島並國家隆昌祈念祭。本島各神社。乘機執行國家隆昌祈願祭。督府當局。初按二十三日。嗣後爲便宜上。變更于二十四日午前八時。全島一齊執行。如澎湖之地方。依該地官長適宜行之。又是日官幣社以下各神社。祭式順序如左。早朝裝飾社殿。宮司以下神職。參列者就所定位置修祓。于奏樂中獻饌。次宮司奏國家隆昌祈願祝詞。宮司。參列者等。奉玉串拜禮。乃撤饌。閉扉。式畢云。

取引所開市 諸株低落

日鑛帝人最甚

全國株式取引所。二十一日休場。二十二日再開。除取引所株以外。皆有立會。開場諸株低落一兩圓。追前場收場。又再低落。較諸休市前。低落一二圓至三四圓。東京短期鐘紡[illegible]開場低落一圓四十錢。日鑛百三圓八十錢。比開場低二圓十錢。帝國人絹百十三圓六十錢。低落二圓三十錢。日產七十三圓二十錢。低落一圓。若比中旬之高價。則日鑛。日產帝人約落五圓。兩月來雜株漸騰。似資金八九分天井眼前。富稍整理。乃能出現秋季好轉市價也云。

新設兩切煙草工場 工費二百六十萬圓

年得製造二十億萬本

專賣局[illegible]工場。設於松山鐵道工場。昭和十一年度起四年繼續。以工費二百六十萬圓建之。本年度先基地址。來年度乃著手本工事。十三年下半期。乃欲製造煙草。此工場乃兩切煙草專門工場。年欲製造二十億萬本。兩切煙草需要額。昭和十一年度九億七千萬本。[illegible]如每年果增加一億萬本以上。至昭和二十年。則已達最高能力之二十億萬本。必再施擴張工事也。

東石神社上棟

東石郡東石神社。自客年營造建築以來。工事日見完備。經于去二十日午前十時。舉行上棟祭。時到一致。信仰誠[illegible]

員林郡街庄長 二天會議 事項詳誌

既報員林郡街庄長會議。去七月二十。二十一日二日間。開於員林郡會議室。郡當局有豐澤郡守。野村庶務。秋山警察兩課長。吉田街庄主任外數名。街庄長有朝倉員林街長外八庄長及助役或庶務係主任等。第一日午前九時開會。豐澤郡守訓示後。鑑現下狀勢。要新實施或改善擴張事項並實施計劃。諸問事項。由各街庄長。答申後。於各街庄施行之土木營繕工事設計。委託臺灣地方自治協會臺中州支部員林郡部會。紀元二千六百年之記念事實所關。帽子生產組合設立指導所關件。國立公園臺中協會員募集。員林青年訓練所設置寄附所關諸協議事項。議至下午四時頃終了。後一同受豐澤郡守招宴於高砂旅館。第二日午前八時集合。分乘數臺自動車。到員林神社參拜。八時半。簇於前日會議室開會。是日議事如左。正午終了。經朝倉街長答辭。閉會解散。▲指示事項。吏員刷新。法令並諸例規研究。出納檢閱。勵重勵行。大麻奉齋之普及。婦人教化委員活動。國講設備所關。公民簡易國語講開設。國語使用勵行。致委指導訓練。保育園振興會役員訓練。建設國事業之指導獎勵。建設國語之家國語之村。設置婦人簡易國語。學藝會國語演習會開催。國語普及徹底所關。又注意事項。爲事務處理所關。豫算執行把握及基本財產處分。米穀生產費調查所關。豚虎列刺防遏。國歌普及。國旗揭揚。教化指導狀況月報提出。軍事事務所關等件。

基隆出港船 全部延期

基隆方面。接沖繩發生颱風之報。小型船舶。全部罷航。而南船鹿兒島。北鮮航路河南丸。初按二十日出港。亦見延期。俟天候回復云。

沖繩縣發生風颱 風速最大三十米

交通杜絕被害甚大

二十一日那覇特電。沖繩列島。二十日夜。天候急變。翌二十一日朝。猛烈颱風。漸接近沖繩本島。風勢愈大。至下午。風速三十米。海陸空交通機關全停。在發育期之黍。薯蔗實其他作物。被害甚大。船舶損害不尠。詳細未明。

艦隊泊高雄 取締物價

高雄市。向來艦隊入港之際。官民一致。披瀝熱誠歡迎。而一面不德商人。爲圖私利。有擡高物價之例。來月六日。第二艦隊將入港。著番期無有此商人。企圖統制物價。去二十一日。由市當局。對各賣要團體。及中央卸市場各小賣市場。均發出通牒云。

臺中市對商銀 交涉決裂

臺中市役所吏員費消公金三萬餘圓所關之商工銀行貸付問題。其回答如何。二十一日午前十時。于市尹公室。市則藤田市尹。五野助役。宇都宮庶務課長。及交涉員之平井。入佐。山口。頴庭四參事會員出席。時由眞志田商銀臺中支店長種種說明。大體如當初言明。就銀行一邊之貸付。則送付慰問金二千圓。因全無過失。而對惹起事件。不見披瀝誠意。迄今數次會見折衝。全行決裂。于午前十一時告退。然當交涉之參事會員三邊。非欲要求辨償。欲問其有無誠意。而銀行一邊。認爲全然無過失。頗不誠意。甚引爲憾。近將對市會議員報告交涉顛末。然後更問市民衆意。前途殊堪注目。

內地稻作大體樂觀 今後順調或得豐收

最憂慮之東北陸好轉

東京二十一日本社特電。本年內地二年間連續凶作。本年耕況如何。爲一般所注目。如米價乃至公定價格最高線。倘再凶作。深恐意外打擊。使米穀統制法破綻。二十日現在全國作況。大體普通作。今後天候若順。或見豐收。生產者愁眉稍展。至東北陸大降雨。梅雨期氣溫低下。發育轉佳。最近天候回復。東海道。九州。中國。四國。方面。生育順調。二十日三伏。全國水稻頗得樂觀云。

深夜欲助人捕盜 被用扁鑽々傷左腹

强盜向斗南方面逸去

臺南州虎尾郡警察課。二十日夜中張非常線。向各方面搜查。搜索通行。其事件聞爲强盜傷害犯人之偵緝。因是夜即二十一日午前一時頃。同郡虎尾街惠來厝八五王朝本。年三十。以事至同所七九雜貨店陳氏照。年五十九處叩門。適同店內。有一强盜强行搶劫。自內突出。朝本欲助伸捕盜。被背後一人。用扁鑽刺傷左腹。頗形重態。後盜向斗六郡斗南道路方面逸去。目下以强盜殺人。與人相照各警所搜查中云。

宮前公校

二宮翁像除幕

臺北市宮前公學校。前由該校保護者官員。及其他有志者援助。爲兒童教育資料。在該校庭。建立二宮尊德翁童時銅像。近已竣工。訂來二十三日。當二宮翁生辰。自午前九時起。舉行除幕式云。

密屠事發 被累者拘留

北門郡七股庄七股。吳文[illegible]旦。年二十二。專以密屠爲業。曾被罰二次。去十七晚。又於福住町二丁目寄棟所有之無場私宰。佐々木警官發覺。以常習犯拘留。訊究中。而假地密屠之大場主宰。因不知加阻止故。去二十日被累拘留。蓋當局將正本清源。乃並其地者罪及之云。

拘自轉車盜

居高雄。市前金之臺中州南投郡南投街人。陳金城。年二十五。慣盜也。恒僞狂人。於稠人廣衆中。信口雌黃。或以細縛犬爲戲。然其所爲。頗滋疑惑。日前又駕高雄號碼之自轉車。馳走於市。爲臺南警署刑事所捕。拘之警署。訊問以其號碼。照會高雄署。知車係盜贓。[illegible]供台稱。市內田町藤川自動車商會。竝高雄某自動車商會運轉手之眼鏡。似尚有他罪。現拘究中。

拜符法師欲避刀斧 持刀砍已手負重傷

入院治療一個月間始癒

東石郡。東石庄溪子下人蕭悔。年四十。於昭和九年。自稱得其祖先傳授祕術。謂符念咒。可避刀斧。能驅鬼治病。效驗如神。遊于曾文郡。嘉義市東石郡下等處。欺騙金錢。番曾東石郡。檢察凱童被拘去取調。乃知蕭於昨年。對郡下義竹庄義竹。呂登科。外十八名。詐取千四百餘圓。其中最令人可憐者。爲曾文郡麻豆街麻豆。自動車運轉手。郭漢頭。年二十四。拜蕭爲師。受其傳授種々法術。後。欲實驗其效果。乃在自宅。推符念咒種々作法畢。自持蕃刀向左手斬之。受傷甚重。鮮血淋漓。急入醫院治療二個月。其傷始愈。可謂愚甚。現蕭拘留在東石郡。由司法係取調中。欲嚴究其餘罪云。

事課長。代理警務部長臨監。其搜查之要點。則假想開山町一丁目某家。有謀殺人命。僞爲縊死者。犯人已逃亡。參與演習諸員聞報。急赴現場檢證。驗屍。查遺留品。指紋。足跡等諸重要證據。一同返署。於樓上依諸證據品訊問各刑事所裝之犯人。證人等。另據遺留品。往捕嫌疑者兩名。然各已逃亡。遂開始非常召集。發命令分隊搜查。由柴山聯絡班長傳令。以重文外勤監督爲搜偵隊長。指揮豫備隊。配於市內各要處。江頭警部補。爲科學隊長分重松。杉崎兩指揮官爲二班。搜查證據。堀署長偕小野高等。川島行政兩主任。巡視各區督勵。未幾鎮川北園兩刑事。已將犯人緝獲。至正午非常線解除。下午集署樓上。由平田司法主任講評。堀署長乃行村刑事課長訓示。表彰後晉級。此外另對四五周目中。犯罪檢舉成績優良者授與賞品。

臺南州籌建警察會館

兼爲消防詰所

臺南州警務部。爲欲慰安州下千三百餘人之警察職員。將營建警察會館。總工費四十二萬圓。經已集齊。是以佐々木警務部長及鈴木警務課長。住谷州土木技師等。暨各關係者于去二十一日會合。種々協議。

北港街路 決定推廣

廿日懇談會

北港[illegible]道之危險家屋[illegible]達。交通頻繁。現在該街路幅員狹隘。欲承機推廣。去二十日午後一時起。在郡會議室。立川郡守。新野庶務。小濱警察兩課長。蘇北港街長。及街協議會員方面委員區總代等多數出席。就其廣濶實行問題。開懇談會。

假裝犯罪 搜索演習

臺南警察署

臺南警察署。前者就市內各監視區。行犯罪搜查演習。頗得佳績。去二十一日朝七時。乃由各監視區中選成演技良者。一名乃至三名。經堀署長指揮之下。各警部警部補之副佐。以巡視區監督。爲批判員。以模擬的犯罪搜查。[illegible]

臺南市股票業 一時恐慌

二十一日朝。因東西株式兩市場。突然立會中止。而株式行情。放送中絕。臺南市營股票業者。爲墜於徒到之實情。恐有重大事故之發生。[illegible]悅。實買各類一把汁。及至下午。明其究竟。始稍安心。然對諸重要之株。行情起落。多所臆測。交易且多中止云。

鶯歌神社 造營奉賛

實行委員磋商

海山郡下鶯歌庄神社。造營奉賛會。去二十日午後一時。在鶯歌庄公會堂內。開實行委員磋商會。一。由高塗氏。問會長施策如何。合議神社位置之件。問會長答以尚無何等成案。聞各位意見。然後裁定。於是樹林方面之委員。則主張延於樹林。爲是山子脚方面人士。則山子脚爲庄之中心點。爲適於鶯歌方面。云鶯歌爲本庄名稱。亦爲近乎庄之中心點。山明水秀。交通便利。更有鶯歌石爲歷。各熱誠開陳意見。應數時終難決定。遂宣閉會云。

北港

計畫改築

北港昌口街。及其附近危險家屋。必要改築者。由郡當局。召集關係者。就其改築問題。商結果。決行大改築。勸誘改築實行委員。目下將其改築建物樣式。其他籌措中云。

賞金寄贈

北港郵便局長曾田九十九氏。爲納稅上有美舉。月十八日。於北港街昭和十年度納稅表彰式時。受表彰。去二十日將賞金一封。寄附街方面委員助成會。爲窮民救助費。

善用其財

臨此度諭廢止絕叩之款。北港街社會事業關係者。對答禮紙份之廢止。致力宣傳。得民衆理解。于今殆爲廢止。然爲代答紙份。而將金品寄附北港街方面委員助成會爲其救助費者不少。去二十日北港洪水氏。爲其亡父答紙份。以金一封寄贈同會。可稱善用其財云。

鹿港

事務分擔

鹿港街役場。去二十二日。對全職員重行事務分擔。職別會計役兼會計主任郭醇。勸業主任黃國。文席李錫麟。庶務主任小々原。文席施江。教育兼會席業方面委員幹事施天生。財務主任郭錦江。文席楊紹珍。

畢發會式

鹿港街商工會所主催之家屋建築製圖法講習會。去二十日午後九時起。假第二公學校講堂開發會式。蔡工部長報告經過狀況。謂同郡酢氏致辭。來賓松本校長致祝辭後。乃由林舖長述閉會辭。式畢。遊入講習。期間五日云。

商況(廿二日)

米況

正米市況前場

[illegible]

期米

大阪期米前場

[illegible]

東京期米前場

[illegible]

神戶期米前場

[illegible]

株式

大阪短期前場

[illegible]

大阪長期前場

[illegible]

東京短期前場

[illegible]

東京長期前場

[illegible]

公債

東京國債前場

[illegible]

紐育株式

[illegible]

東京銀行實株

[illegible]

外國爲替相場

[illegible]

神戶對外爲替

[illegible]

肥料

神戶豆粕

[illegible]

シカゴ小麥

[illegible]

砂糖

玖瑪

爪哇

[illegible]

大阪現物

[illegible]

大阪清算

[illegible]

銀塊

[illegible]

絲況

橫濱生絲

[illegible]

御會葬御禮 …… 親友一同

臺灣日日新報

日本一安い保險

低率保險の始祖

日華生命

本社・東京・日本橋

支店・部：東京 大阪 京都 神戸 名古屋 横濱 廣島 松本 新潟 金澤 仙臺 秋田 水戸 千葉 高松 福岡 大分 熊本 小樽 京城 臺北 新京 布哇

婦女界 八月號 特價五十錢

別冊大附錄

誰にも出來る新手藝全集

◇隅から隅まで行屆いた大内容◇

①人形手藝集
②レース編手藝集
③手彫手藝
④刺繡手藝集
⑤造花手藝集
⑥染色手藝集
⑦組紐手藝集
⑧小布手藝集
⑨廢物利用集
⑩卅分間手藝集

妹誌の皆様へ婦女界が眞心をこめたトツトキの贈り物。見たら堪らぬミツチリした内容。此全集一冊で樂しい夏がおくれます

實話傑作集

第一特輯

裁れる志賀曉子

どん底の太陽

水久保澄子結婚記

恐怖の家の女神

第二特輯

夏の萬病家庭療法

子供の病氣獨り診斷法

夏の急病應急手當法

萬病獨り診斷と家庭療法

第三特輯

夏の十錢料理百種

美味滿點の日本料理

簡單に出來る西洋料理

手輕で夏向き支那料理

美味しく經濟な榮養料理

避暑地向の火無し料理

この四大特長!!

心中五十組を救けて

人氣者お台所訪問

夏の美容秘訣集

夏休みを利用して愛兒を善導 實話

五十錢で出來る子供服

一圓で出來る婦人服

東京市麹町區九段四丁目三十 振替東京二九三七番

婦女界社

高田忠周述 ◇新刊◇ 定價二圓五十錢

大系漢字明解

我々國民の心得おくべき漢字の成立、變遷、字義、字源を歷史的に興味ぶかく平明に說いた字原的漢和字典

我國語を寫す文字として、漢字を使用するわれく日本國民が、漢字の一點一畫も意義があり據り所のあることも知らず、とかく覺えにくいとか、やつかいもの視し、何の意味もないタテ、ヨコの棒を組合はせて體裁よく拵へ上げたもの位にしか考へてゐないといふ心細い現今知識層の漢字知識を是正するため、こゝに一々の漢字について、古文、篆書にまで溯つて、その成立、變遷を歷史的に說明し、飽くまで興味ぶかく平明に漢字の正確な字義と字源との秘奧をつくした字原的漢和字典である。

漢字學の一大碩學、全卷自筆のオフセット版

東京神田 冨山房

赤堀又次郎著◇新刊◇二圓

この書物を讀んでゐると、直接古老の談を聽くおもひがする。次々と語られる政治、經濟、風俗、宗教、藝術等古今に亙るその該博な蘊蓄は史趣を深め自ら興湧き盡きる所を知らない。我國當面の諸問題に對する認識と有力な示唆を與へる近來出色の隨筆的好讀物。著者の學界に於ける特異な存在はいふ迄もない。

明治(赤罐)コナミルク

簡便で廉價な國產優良粉乳!

母乳の代用に!お料理に!

明治製菓株式會社

●「あなた」「なんだい」「頭が痛いワ」「ノーシン」があるよ●

ハーレーダビッドソン 750c.c.

一九三六年式ハーレーダビッドソン七五〇型の絶へざる進步!! 早車として汎ゆる條件の整つた優秀車です。

國產 1200c.c.

型錄贈呈

弊社國產車一二〇〇cc型は國產の最高標準車であります。然もその高能の性能、機構の堅牢、維持の經濟は各位の御確認下さる處です。

一二〇〇型 營業車 自家用車 各型
七五〇型 三輪車

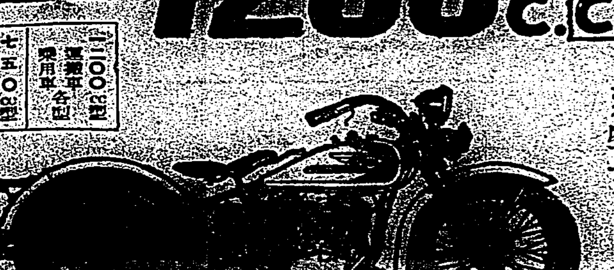

ハーレーダビッドソンモーターサイクル株式會社

東京・赤坂區溜池町十二番地
大阪・此花區上福島南一丁目
福岡・福岡市下小山町二十六
大連・紀伊町四十二

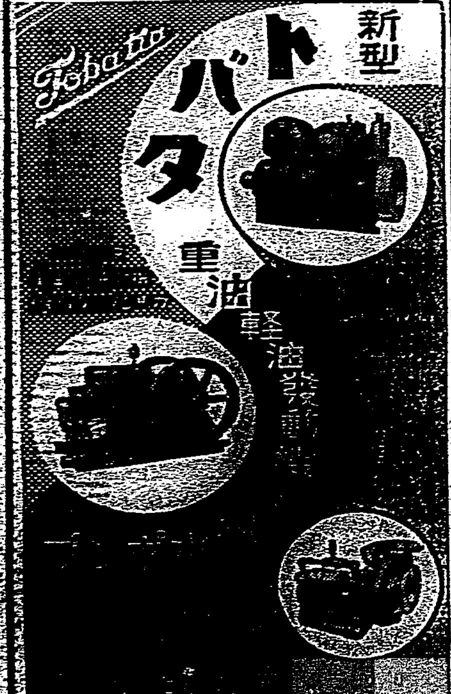

コドモのねびえかぜにオイン

天下一品 一家一壜

ライトインキ

大景品附特賣中

唯今!!! ライトインキ大壜入の御愛用家御便利

お買上のお客様にエンドレス吸取器を添付呈上

備品は常にライトと共にあり!!

此の好機を逸し給はずに……直に御用命願ひます 文具店へ御出入の

大阪商船 臺灣出帆

近海郵船 基隆出帆

辰馬汽船

大連汽船 基隆出帆

內地行 織殿丸 七月廿五日

丸一組

芝順大利丸 三〇〇〇噸 各港行

李仲義商行

會葬御禮 熊谷 親戚一同

民國の抗日態度と善後策 日支が握手できる途を開け

一

「支那は何處へ行く」と言はれて來た支那が、何時の間にか行くべき先の方向がボンヤリ乍らも次第に見透しがつきつつあるかの感を與へ、最近の同國に於ける對日態度が昨月長期の下に硬化して來つた事實と、相俟つて、吾が政府や國民の深き注意を喚起しつつある。即ち民國は、先に憲法の本決り乃至、今秋は國民大會を開いて大政の確立を行はんとして居り、又國民一般民衆の政治訓練時代は過ぎて立憲共和政治の本道に入るべき方途を明かにした、之と同時に全國的に最近國際の大立者たる[illegible]等「一面の工作も進められ、南京政權の強化」段の效果を齎すべく、國民政府今後の動向は、愈々わが國民の注視を惹くに充分となつた。

二

國民政府當局が、日本以外の諸國と勢力手腕を惜まずに提携接近を圖り、我國に對し消極的ながら非協的態度に出で、或は其の大を誇張するが如き、不可解な[illegible]を採り來つたことは、何としても吾が政府國民の看過し得ないところである。先には伊太利に近づき、英國との借款は密に失敗に歸したが此の爲め隨分盡身をやつしたこと世間周知の通りである。更にソ聯とも外蒙を中心に密約を締結したやの疑ひあり、最近は獨支の密約が暴露され、今また米支間の金融協定が喧さるるに至つた。之にリース・ロス君を通して直接間接に英支の經濟工作あり、之等の事實を想起すれば、支那が如何に日本以外の强大國と、手段を擇ばずして近接を圖り其援助に頼らんとするかに一驚を喫せねばならぬであらう。

三

吾が日本が、東亞の安定勢力と自ら任じて其信念に邁進しつつある際に、其の同じ東亞に現在の支那の如き大國の僭存してゐるといふ事は、何といふ皮肉であり、不安定なことであらう、同時に更に重大な關心事は、民國內の抗日氣勢が、本格的となり磐石化せんとすることである。勿論これは多年に亘る排日教育の芽生えでもあるが、支那民衆が滿洲事變、上海事件及北支事變等に刺戟され其の排日氣分が次第に弘布を見たのにも因らう、又ある一派の共產主義者などが學生の赤化を圖る一つの道具として抗日氣勢を利用する樣なのもあり、何れにしても此儘に棄て置くことは到底不可能である。眞に政府が、此抗日氣勢を時の流れに任せ、自然に解決する時を待つといふ樣な方針にでも出るならば、恐らく中山事件や萱生事件の事件は、今後幾度をも見るべく、其の結果、遂に日支國交の破綻、險惡をも招かぬとは限らない。

四

今になつて滿洲事變は何故に勃發せねばならなかつたか——などと、支那民衆に向つて說明したところで之に充分の效果が擧る筈もない。要は蔣介石君を中心とする南京政權をして、どうしたなら東亞の安定勢力である日本と協力し得るか、そして如何にせば支那が安心して日本と握手し、歐米の白禍勢力から免がるるを得るかを思案させ、その途を開いてやることだ。現在の儘では、直に日本と握手する事は困難であるとの口實もあるが、之も所謂口實であつて國民政府が斷乎たる確信の下にやつて出來ない事は無い筈だ。更に內省問に議を挿んでゐるらしいが、早く何とかして今日まで蟠つて來た日支兩國民の反感を取り去り、大局の拾收に第一步を踏み出さねばならぬであらう。

五

吾が政府も、最近の民國に於ける情勢を考慮し對策につき關係省間に議を練つてゐるらしいが、有田外相などの志してゐる日本文化の普及宣傳等も確かに妙案たることは事實だが、何せよ時は餘りに迫り過ぎてゐる。之から大衆を教育して日本を理解させようといふ方策も固より將來を思ふ永遠策ではあるが、現下の切迫した日支國交の調整とはなり得まい。日本が事實東亞の安定勢力である限り民國の對日態度を今日の儘で何時までも打ち棄てて置けぬ事は火を睹るよりも明々白々である。吾等は、帝國政府が東亞の實情に鑑み此際、姑息策を棄て本式に日支國交の調整に全力を傾注すべきことを所望いたさねばならぬ。

株式立會休止は 內閣調查局が火元
權限を越して調查、宣傳をなし 財政界に不安を惹起せしむ 政友、政府に警告せん

【東京二十二日發】政友會では二十二日午後二時政務調查役員會を本部に開催、種々意見交換の結果廣田內閣に對する國策建言も延引を許さぬ事情に在るから速かに政務調查會幹部と總務部の聯合會を開き今日まで政務調查會で調查研究を遂げた新政策の基調を總務部に通じ之を資料に現內閣に對する進言の責任を果すやう總務部に要請すべしといふに意見一致した、依つて二十三日午前十時から三議室に政務調查會幹部、總務部聯合協議會を開催する事となつた尚右席上取引所立會停止問題が話題となり今次取引所擾亂の原因は全く內閣調查局がその權限を越えて調查を行ひ然も之を宣傳した事に發するものと認められる調查局の越權行爲は從來も財界政界に不安混亂を惹起してゐる事實に鑑みるも此の際政府に嚴重警告を爲すやう黨首腦に勸說する事となり二十三日の總務會、幹部會に砂田政務調查會長から要望する事となつた

遂に中央に服從
廣西軍首腦會議で 協議の末態度決定

【廣東二十二日發同盟】廣西派の李宗仁、白崇禧、黃旭初氏等は十九、二十日兩日に亙り軍首腦會議を開き時局對策を協議の結果左の如く態度を決定した

一、和平統一促進のため中央の任命通り李宗仁は南寧綏靖公署主任に白崇禧は同副主任に就任し黃旭初は廣西省主席に就任す
一、李、白、黃は連名で和平及び中央服從を通電す
一、中央に對し軍政費の補助を請求す
一、廣西省を自治省とし中央軍の入城を拒否す

尚黃氏は蔣介石氏と會見のため右妥協案を携行して二十日廬山に向つたと言はれてゐる

中央軍飛行機が 廣西で威嚇飛行
李、白兩氏に下野強要

(廣東二十二日發同盟)廣東平定の勢ひに乘じた蔣介石氏は二十日廣西の實權者李宗仁、白崇禧兩氏に對し軍事行動の即時停止、中央服從を嚴命すると共に速かに下野せよと強要し來つた、尚中央軍の飛行機數十臺は二十一日以來廣西省內に威嚇飛行を續けてゐる

全島地方長官會議(第一日)
午後は產業問題 目星しい質問も無く 注意事項は一瀉千里

地方長官會議は午前に引續き午後一時半より再開、殖產局提出の指示事項に入り特殊作物獎勵に關し稲作が有望なる旨を一番ヶ瀨農務課長が力說したのに對し內海知事より稲作は果して有望なりやとの質問あり、之に對し一番ヶ瀨農務課長確かに有望と思ふと太鼓判を捺す續いて二百七十萬圓の巨費を投じて十ヶ年間に亙つて調查研究の結果漸く成案を得て本年より實施期に入る森林施業案につき日下臺中州知事「全島各地に存在する大學演習林を整理する必要はないか」小濱內務局長「來年四月國有財產法が施行されるのを機會に整備し度い」日下臺中州知事「要存置、不要存置林野の區分並に保安林の設定が爲されて居るが實際は餘り取締も利用も行屆いては居ないと思ふ、實地をよく吟味して利用取締を爲しては如何」右に對して殖產局より目下山地の利用調查につき調查中であるから林野の利用、取締等に關する林政を確立し、中央と地方が協力して林野に對する施設を爲す必要があると思ふと答へ意見の一致をみた最後に藤田臺南州知事より森林施業案を實施する場合樹木の伐採等に付ては國立公園の風致を害する事無きよう充分連絡をとつて欲しいとの希望意見の開陳があつて指示事項を終り、注意事項に付ては目星しい質問も意見も無く一瀉千里で第一日の日程を片づけ午後四時四十分閉會した、夫より一同は總督官邸の晩餐會に臨んだ

中川總督招宴

中川總督は地方長官會議に出席中の五州知事三廳長を官邸に招待して二十二日午後六時半より晩餐會を開催した、出席者は今川、增田、日下、藤田、內海五州知事、森村、大磐、福元三廳長に主人側より中川總督、平塚長官、各部局長官房各課長も陪席した

市政府門前にて 我特務巡警を射殺
天津に抗日不祥事勃發

【天津二十二日發同盟】二十二日午後一時我が總領事館警察特務巡警張德林は二十一日夜日本租界で檢擧せる刑事犯人支那人某等をその自白の眞僞を確かむべく市政府に同行せる所、天津市長張自忠氏の衛兵は不法にも同巡警を門前で射殺し刑事犯人を逃亡せしめた右に關して天津總領事館當局は天津市長張自忠氏に對し嚴重抗議を提出した

死者五百名
負傷者三千名を出す バ市附近の戰鬪で

【マドリッド二十一日發同盟】バルセロナ市一帶における政府軍と革命軍との戰鬪は最も激烈を極め死屍累々たる有樣で二十一日深更スペイン政府は此の市街戰で死者五百名負傷者三千名を出したと確言した

首都を目指して 革命軍が進擊
既に五十六キロの地點に迫る 一大決戰展開か

【パリ二十二日發同盟】スペイン革命軍は一旦潰滅を傳へられたがモラ將軍麾下の北軍は二十一日ブルゴス市より進軍を開始し、ブルゴス、ヴアラドリード、ナヴアラ、ギプスコアの四州を席捲しサン・セバスチアン市を陷れ更にマドリッドに肉迫するに至つた、北軍は正規兵、王黨派より成る混成軍であるが既に首都の北方五十六キロの地點に到着、南軍と呼應して一氣に首都を陷れる意氣込みを示してゐる、但し政府軍はマラガ、カンタ其他地中海海岸の諸港を總動員して包圍の陣を布き更に義勇軍、警察軍、民軍、突擊隊を編成し邀擊の姿勢を示してゐるから首都附近で政府、革命兩軍は一大決戰を演ずるのではないかと見られる

貴族院構成を 合理化する
國民同盟の改革要綱

【東京二十二日發】國民同盟では二十二日午後本部に全黨會議を開き貴族院制度に關し協議した結果、左の要綱を正式決定、幹事長淸瀨一郞氏より政府の議會制度調查會に提案する事となつた

一、貴族院の構成を合理化する事 世襲議員並に華族間の互選議員を成る可くその數を減少し多額議員は廢止し之に代るに職能代表議員を以てする事
二、勅選議員の選任方法を改め之に任期を附す事
三、皇族及び世襲議員を除き貴族院議員の任期を四年となす事
四、兩院會期の問題は憲法第四十二、四十二條の運用により之を解決する事
五、議員提出法案を通過せしむる機會を多からしむる樣改正法を設ける事
六、議會構成の手續きを簡易にする事

政、民代議士 二十七日來臺

政友會代議士太田正孝(經濟學博士)、八角三郎(海軍中將)の兩氏は來る二十七日基隆入港の瑞穗丸で來臺、約一週間の豫定で島內の視察を行ふこととなつた、同船では民政黨代議士勝田永吉(前內務參與官)、田中武雄(前拓務政務次官)、松村謙三(前農林政務次官)の三氏も來臺するが、これは勝田氏が東洋合同興業の社長として社務の爲め來臺するので、前記兩氏をも誘つて渡臺することとなつたもので視察日程は未定である

會商運行手續 日印間に一致
次回會商は廿三日

【東京二十二日發】二十日シムラに開催された第二次日印會商に關し二十一日米澤代表より外務省への公電によれば當日の會商においては會商運行に關する手續問題その他につき協議の結果左の如く意見の一致を見た

一、會議の內容は一切發表せず
一、但し每會議終了後コンミユニケを發表する
一、次回は二十三日開催すること

警務部長會 諮問事項

現下の社會情勢は一段と緊迫せる警察機能の整備擴張を要するものがあり從つて之が目的達成の爲には最も效果的なる如く警察制度を改善完備すべきであるとされて居るがこの點に關し二十四、五の兩日五州警務部長、三廳警務課長が一堂に會し全島警務部長會議を開催し互ひに忌憚無き意見を開陳し本島警察制度の完備に資する事になつた兩日會議の中心となるべき諮問事項は左の通りである

諮問事項

現下內外の情勢に鑑み本島警察制度上改善を要すと認むる點に關し意見を諮ふ

國鐵貨物輸送量激增

【東京二十二日發】本年度上半期國鐵貨物輸送總トン數は四千百十一萬トンで前年同期より二百萬トン增加で國鐵新記錄を示した

エチオピア獨立軍 首都を襲擊
二十一日突如

[illegible]報道に依れば[illegible]を本據とする[illegible]二十一日突如[illegible]首都の襲擊を敢行、[illegible]の結果、死傷者[illegible]したと報ぜられる

人事

▲增田秀吉氏(新竹州知事)二十二日來北(日の丸館)

シナチク

イギリスでは昭和六年頃から青年宿舍運動といふのが盛に起つて居る、これは青少年に向つてハイキングの獎勵を目的とするもので、高山、溪谷、湖畔、史蹟地などに簡易な宿舍を設け、どこでも一泊一志即ち日本の五十錢[illegible]位で泊めるといふ施設もある▲かうした簡易宿舍が既にイギリス內に三百ケ所も出來て居り兩三年前には青少年約二十萬人が之に宿泊したが、昨年には既に倍の四十萬人に上つたと言はれて居る▲これは勿論ドイツのワンデル・フエーゲル即ち「渡り鳥」運動と同工異曲のもので、共に青少年の心身を鍛鍊する國民體力強化の一端である、之に對し仕立屋連は思ひ思ひのハイキング用の衣服を案出して賣出し、今年の流行はかうやうなものとの宣傳をして盛にハイカーに買はせてゐるらしい▲我が臺灣でもハイキングの獎勵にはさうした簡易宿舍の建設を要所要所にやり、また洋服屋さんなども「新案ハイキングの服」など賣出すことも思ひ付きだらう。

本日夕刊共十六頁 尚ほ府報不發行

臺灣の化學工業・座談會 (3)
天然ガスの利用 非常に有意義だ 無いのはお金と職工

小川 只今德岡さんから肥料の問題が出たのですが、石炭の利用と云ふ事になりますと之は天然ガスの方の問題ですが……(笑聲)

最近の化學工業で社會に出ましたもので著しいものは[illegible]になりますが何と云ひましても合成アムモニア工業と燃料工業であります。只今お話の樣に合成アムモニア工業、生產費の約八割位は水素の値段であります、先程のお話の樣に從來の電解の方法より石炭から取つた方が安いのですが石炭から取りましたものでも外國の比較べまして內地のものは非常に高いのです、關稅保護とか何とかして輸入防遏をして居りますがもう少し水素が安く出來ましたならば硫安だけでなくアムモニア、硝酸に使ふ硝酸も自給自足が出來るのでありまして、之は是非安い水素の資源を見付けなければならぬと考へて居ります。

その意味に於て臺灣の天然ガスから水素を作るのに實際としては安く出來るか若し工業的に安く出來る樣になりましたら恐らく石炭より今以下の値段で硫安が出來る樣になるのではないかそれから合成石油問題で[illegible]

すが、只今服部さんからお話のあつた石炭の液化の問題であります、之は技術的に完全に近いものになつてゐると思ひます。この方面に於ても矢張り水素の値段の問題が關係して居ります もう一つ代用燃料工業として液化の外に合成石油がありますがこれはドイツ邊りでは既に工業化されつつありまして年額[illegible]

スを原料として居りますがさなども臺灣の天然ガスを原料として石炭よりもつと安く出來る樣將來天然ガスの方面で研究すべきであります。

もう一つ代用メタノール工業、之は最近出た工業で殆ど今の所自給自足の程度迄生產されつつありますが、未だ生產費が高い爲にメタノールを原料とするのは安くない、之はメタノールは水[illegible]

座談會出席者
中研技師理博 加福均三
同上農博 中澤亮治
同上 服部三彥
同上 市川信敏
帝大教授理博 [illegible]
帝大助教授 中塚佑一
同上 野副鐵男
帝大教授農博 山本亮
同上農博 三宅捷
帝大助教授 德岡松雄
帝大教授 濱口榮次郞
專賣局技師理博 [illegible]
天然ガス理博 小川亨

加福 石炭はそれで大體濟んだ樣だがコークスの問題は何うですか、コークスの專門家が居ないか德岡さんがやつてゐるのではないですか

德岡 新しい問題ではありませんでせう

小川 臺灣の石炭はコークスになるのですか

德岡 なります

加福 餘り硬くないかね

德岡 私の方では石炭を利用してス場合にコークス等は作らないで完全ガス化の方がよいと思ひます

加福 [illegible]

小川 [illegible]

加福 [illegible]

松野 私は天然ガスに對しては色々な興味を昔から持つて居りますがこの際痛切に考へられる事は少し話が古く成ますが歐洲大戰の始りの事ですがドイツの當時馬鞍子アンリン會社の技師長ボツシユ博士(現在はI・Gの社長か副社長)がイギリスが如何に頑張つてもドイツの化學工業には勝てないと豪語して曰く「一般に化學工業は組織を大くしなければならぬ事、頭のよい發明の出來る能力のある研究技師と熟練な工業技師とそれにその人々の下について充分働き得る職工が必要で、もう一つは資本關係であるが、この化學工業と云ふものは利益の餘り多くないものが多い爲めに、多額の金をかけて置いても長い間待たなければならない、さうすると資本家と云ふものは往々に[illegible]

ともある、最近のイギリスは其當時と大に違つて合成燃料では石炭の液化に成功しI・C・I工場で國內消費の四分の一のガソリンを合成し得て居るのである最近の雜誌を見ますると其の工場で一九二七年から一九三三年の間に一千萬圓の金を研究費丈けに使つたことが記載してある之は恐らく國家非常時の場合に間に合ふ樣に而も工業組織を旨くして勿論イギリス政府の補助もあつたのでありますが、此間の會社が金を出して成功したものと思ひます。

天然ガスの方の問題等も技師の方々は澤山居ります、問題は餘らも出て來ると思ひます、唯ないのはお金の問題だ(笑聲)もう一つは手足になつて働く人です これは若い人に手を動かす樣に[illegible]

商業登記公告

●スタンダード、ヴアキユーム、オイル、カムパニー變更(支店)昭和拾年拾貳月七日、取締役エフ、エチ、フイツジエラルド死亡、取締役監查役全員任期滿了 昭和拾壹年五月拾貳日、右取締役デー、ニユー、ベーカー 同エチ、ダンダス、ウオルデン・同ビー、ダブルス 同イー、エフ ジヨンソン 同デニー、エチ、コングドン 同テイー、イー、モブリー 同エニ、エチ、タムリンソン 監查役アイ、デー、ニユートン 重任

●三菱商事株式會社變更(支店)取締役服部一郞 昭和拾壹年七月拾參日、住所ヲ東京市中野區[illegible]ニ移轉 右昭和拾壹年七月貳拾日登記 臺北地方法院

●保證責任小基隆信用販賣購買利用組合[illegible] 昭和拾壹年六月[illegible]五日[illegible] 右昭和拾壹年七月貳拾[illegible]日登記 臺北地方法院淡水出張所

◎七月二十三日より 夏物全部……二割・三割・五割引

昭和十二年お正月用時衣のお準備に 冬物の走り

七月二十日より…九月三十日まで 白生地と大島の抽籤券附月賦販賣

國防非常時の秋 絹布、綿布、羊毛は申すに及ばず相場は奔騰の一途を辿る時、顧客本位の時機に先立つ松井の奉仕 御利用こそは今が時期 何卒御買上下さいます樣御願ひ申上ます……

期間中の特賣品……
美裳白生地染上げ 十圓八十錢
コート地つらら縮染上げ 九圓五十錢
外に金銀縫取り漆山菊變生地豐富
最高變生地 九十五圓まで各種
本場大島新柄 十七圓より 六十五圓まで
本年流行變り市松 二十九圓

抽籤目錄 [illegible]
月賦販賣に就いて [illegible]

昭和十一年七月二十日
臺北市榮町京町 電話四五一、四五二 松井呉服店

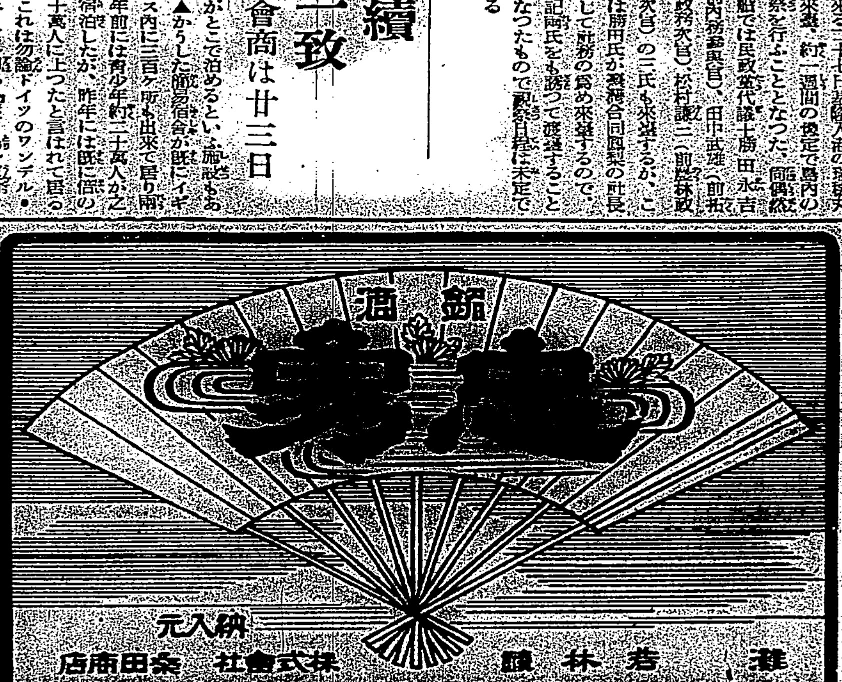

夏のサービス 冷ビール一本 料理二品 一.〇〇
タイムサービス 特製ポークカツ ライス・コーヒ付 .三〇
みつ豆・氷類を始めました……
出前は電話一八九七番 京町 喫茶 エークラス

夏の營養に!山に!海に!
浜名湖名產 うなぎ蒲燒
燒き立てに變らぬ罐詰 罐切の要らぬ罐詰 ¥0.30
各菓子及び有名食料品店にあり
臺北市京町二丁目 電話一六一五番 池田商會

一、二、三 開店披露 半額大賣出し
當店ノ小間物店京町入口角夏川分店ヲ引受ケ開店披露ノ意味ニテ各商品ヲ半額ニテ大賣出シ致シマス
賣出期間 自七月二十三日 至七月二十七日 五日間
例ヘバ一圓御買上ノ方ニハ五十錢ノ商品券ヲ差上ゲマス
京町二丁目郵便局前 電話二〇五〇番
(元夏川小間物店) キクヤ商行

銷夏鎖談　讀者に聽く……(一)

一、新財源問題の適如何（時節柄新税、増税は何が適當か）
二、臺灣施政に對する希望
三、ボロ儲けと大損物質
四、私の感謝と不平（臺灣生活に於ての）
五、私の座右銘、健康法、趣味、好きな人物

理學博士　加福均三

一、臺灣語税＝帝國臣民が外國語を常用することは國體觀念の上からも面白くない。かかる狀態をつづけさせない爲に恐らく臺灣に於て臺灣語を常用する帝國臣民から年二圓位の罰金をしたら良いと思ふ。つまり口に税がかかる譯になる

二、臺灣語撤廢とならぬこと

三、撤廢なし

四、臺灣生活に於て私の感謝はつまり生の感謝に他ならぬ。その日その日を無事に暮して行けることは日本人として有難いことだと思つて居る。同じく不平は澤山あるが之は公に云ふべきでないから差しひかへる。唯一つ云つてもよいと思ふ不平は多くの在臺人の[illegible]不足に甚く不平である。内地から寸暇をのぞきに來た人の意見を尊重して吾人の如き永年在住するものの意見をきかうともしないことが屢々ある、片腹いたい

五、(イ)座右の銘なんか無いあつてもすぐ忘れるから無用だと思ふ
(ロ)適度の運動と休息＝但適不適は自分が判斷する。他人の判斷に絶對に拘束しない
(ハ)趣味はいろいろありすぎてこまる。音樂、飲物、[illegible]、映畫、讀書、[illegible]、旅行、野球、水泳、ゴルフ、[illegible]等々々
(ニ)好きな人物は澤山ある。生きてゐる人に限るとの制限だがこれも大勢ありすぎるから名前は略する。代表的に一人丈云ふと日本人では東北帝大總長の本多光太郎先生をあげる

三井物產　池田卓一

一、（一）新財源調達に對する意見　國家施設に要するものは國庫負擔に願ひたい、最近此種施設を民間の寄附行爲によらんとするもの可なり多い樣ですが如何なものですか。大に新財源に待て國家施設の本義を明かにせられたい、新財源は成るべく一般的性質のものを選んだ方が良いと思ひます

二、事業界への希望　臺灣島内の事業に二三年はかかりさうに思はれますけれども本社活動開始と同時に或る程度の努力を島外事業に[illegible]

三、大損物質とボロ儲け　臨しにも向けられたいと思ひます[illegible]も損をした時に大きな口は[illegible]いものですから茲に私は[illegible]で本年は肥料で大きな損をした今の世の中にボロ儲けなどころがつてるものではない

四、私の感謝と不平　臺灣生活にかて最も感謝する事は冬暖かい事です。然るに夏季中は家の建方に當を得ないからであります。古い頭で家を建てた先人に不平を言つて置きませう

五、私の
(イ)座右銘　一生懸命
(ロ)健康法　禁煙と定期禁酒（每月四日から十月迄の一週間禁酒）と朝晩ゴルフ
(ハ)趣味　長唄
(ニ)好きな人物　西田天香

東取の立會再開
寄付相場穩健ながらアト續落
取引所株は廿三日迄休止

【東京二十二日發】二十一日午後に立會休止せる東株市場は大阪、商工兩相の聲明に人氣頗る鎮靜したので二十二日は取引所株を除きその他の株は定刻より立會を開始したが立會に先立ち砂野理事長より「今回の流言に惑はざる樣注意されたい」との挨拶あつて立會に入り、寄付相場は東新一圓方安を初め新鐘一圓六十錢安日產一圓安其他二、三十錢から一圓内外安と比較的穩健に寄付いたがアト不安氣分で賣氣全く濃厚し[illegible]新東、大新等の買方は[illegible]新、日石等が二、三圓方續落を辿りその他小株、[illegible]を除いては何れも五十錢から一、二圓方引緩した、大阪その他の取引所も二十一日は取引所株以外の株には[illegible]後場に至り投げ一巡から諸株共に[illegible]なつた

後場は投げ一巡で諸株灰汁拔け模樣
新規買物と利喰急ぎで戻す

【大阪二十二日發】取引所改革の流說に動搖した人氣は前場休止中當局の否定的聲明に人氣稍々平靜に復し寄附に[illegible]一流の不安は兩者の間に不言不語の内に流れたにしろ深刻な衝動を受けし後と[illegible]新規買物と買方の利喰急ぎとなり現物見えたので常地は昭和七十四圓七十錢前日五十八圓五十錢と何れも盛返した

東京にて解合談進捗

【東京二十二日發】東京地區にて新東百二十五圓で二、三千枚解合成立の見込

マッチの專賣　臺灣ではやり易い
無水アルコールの製造も　專賣局で計畫中

マッチの專賣問題は此の程から臺灣財政問題上に上つたが、内地では製造會社が成立してゐる關係上之を買收して政府の手に納めることは財政上としても買收資金の上からしても困難な事業になるので、容易に一寸手取り早い

課税制度　即ち輸入百本に對し五厘の税を賦課すること[illegible]に決定された模樣である。ところが臺灣は内地とは事情が異なり、製造會社は設けられて居らず總て内地から移入されてゐる狀態であるから此の際專賣にするのは左程困難なことではない、固より會社を買收する必要なく、從來の取引業者は納入者或は販賣人に指定すればよく、若しすべてが專賣制度にするならば原料は内地方面から移入し、行々は臺灣產の原料を以つて自給自足出來るかも知れぬ。早い話が軸木は木麻黃を以て結構間に合ふものと考へられてゐる。臺灣島内の移入マッチ《約四百萬圓》は

島内消費　に向けられるものと南支那方面へ中繼輸出さるるものとがあり、前者は昭和[illegible]になつてゐる關係上專賣にするならば中繼輸出に支障を來すことになるので[illegible]ことによつて南支輸出に支障を來すやうでは面白くない、此の點は專賣局で幾分下値に賣拔すといつた樣な方法により輸出貿易の維持をはかるであらう。ともかく臺灣ばかりの今日獨特專賣局がマッチに目をつけその製造を提出したことは時勢の一つの現はれであらう。國策といへば無水アルコールも矢張り内地の燃料國策の指導に伴ひ臺灣でも

專賣局が　計畫中である。之が原料は糖蜜、バガス、甘蔗等種々あるも專賣局としては甘蔗を原料として之を自ら栽培して無水酒精を製造する意向らしい、其研究については中研工業部あたりと充分聯絡を保つて萬全を期するものの模樣であるが、本事業の實現は何といつても法規を提整せねばならず、先づ以つて商工省がガソリンに無水酒精の混合混入をなさしめる法律を出して與れないことには專賣局も新しい事業としての途が啓かれないといふ日和見的態度を持してゐる

十一、二年期の甘蔗生育は佳良
八月迄順調ならば　前期より遙に増產

各製糖會社の十一、二年期原料甘蔗の生育は甘蔗植付殆んど終了し近く[illegible]支部より[illegible]め[illegible]されることとなつてゐるが、今までのところ甘蔗の發育狀態は大體佳良で六月以降の高溫多濕、而も南部は昨年同期のそれと大差なく寧ろ惡しきを得て見事な生育振りを示してゐる。即ち六月迄の生育は佳良であつたが、八月[illegible]に亘り雨量過多、而も低溫の爲め生育を阻害され九月以後の天候回復も時期遲く甘蔗を徒長せしめたのみで却つて部分的に[illegible]低下し意外な結果を見るに至つたが、今期の生育狀態は七月前半までの生育狀況は前年同期のそれと大差なく寧ろ[illegible]つてゐる方であり今後七、八月にかけて天候[illegible]

アルコールの話 ⑭

中央研究所技師工業部長　加福均三（譯述）

アルコールにより脂肪屬化合物の製造

アルコールに酸化するとアルデハイドになる而して此のものは[illegible]なる各種の脂肪屬有機物質の合成變化に於ける重要なる原料である。[illegible]化學工業に於てアセチレンを經て大量に製出されるものであるから

◇…工業的には[illegible]

アセタルデハイド

アセタルデハイドは一名エタナールと云ふ。之をアルコールより製するには二つある。其一はアルコールから[illegible]

クロスフオールドの法である。之はアルコールの蒸氣を一定量の空氣と混ぜて銀の網の上を通すのであつて（[illegible]）[illegible]一度スタートしたら外部から加熱しないでも順調に進行する[illegible]

◇…アルコール　の蒸氣は夫れを一度通る毎に全量の三割乃至三割五分程はエタナルになるから之を分離して殘りのアルコールは再反應管に返してやれば[illegible]なる結果を得る。[illegible]

◇…良好な收率[illegible]

流說犯人逮捕で人氣俄然反撥
一部拔解合も成立

【東京二十二日發】全面的に崩落を辿つてゐたが引際投げ一巡に手堅い含みとなり新東の拔け解合成立說と二十一日の取引所改革案新聞掲載の眞相判明し犯人數名逮捕されたと報じたので人氣俄然硬化し賣警戒の人氣と化し軟派の踏退きあり急反撥步調に轉じた、長期諸株は全面的に反落したが引際稍々落付となつて著大手堅い含みとなり紡績株では鐘紡新、首一圓二十錢安を初め他も四、六十錢方反落し帝人新、著の一圓六十錢安を初め他も更に一圓内外安、砂糖株は日糖以下二、三十錢の區々に止まり石川島新一圓四十錢安日立新鐘一、二圓安石油東力株は小底入模樣となつた、短期…猶は一抹の不安殘び新舊は更に四十錢安の百五十六圓丁度と寄付き四圓八十錢の値引の底もあつて多く後場を[illegible]安値に追込まれ人絹株、日產系諸株等デリ安步調であつたが後半新東の拔解合成立と取引所改革案の流說流布犯人逮捕等を傳へ人氣は賣警戒に一轉し軟派の狼狽踏退きあり俄然反撥し新舊は結局百五十八圓四十錢と引け他の諸株も高値引のもの多く後場を脫した

輸出補償法の適用範圍を擴張
新市場のみでなく舊市場へも　成案を得て來議會提出

帝國政府は輸出補償法による本年度補償限度九百二十一萬圓につき此の程正金、臺銀、鮮銀其他二十六行との間に包括的補償契約を更新したが、輸出補償施設に鑑みては時局の輸出振興に鑑み、將來之れを最大限に擴充強化して未開拓市場への進出を助長する必要を認め商工省の意向で正す一方、且下同法施行以來の實績とその現在の諸事情に鑑し之が改正の具體的研究を進めてゐるが、而して現行補償法の規定中從來當業者方面の立場より屢々問題とされて來つた中心點は、第一に補償率が低くして（甲種七割、乙種六割）手形不渡による損失補償が充分でないこと、第二に補償適用の輸出地域が鮮少の嫌ひを能たとは云へ新市場に局限されてあらゆる仕向國に對しその要望が許されてないことであるが、一につ[illegible]いては一昨年來毎年五大都市の追加補償資施かから補償率は合して九割に達してゐるので今後更に半額加算にこ之が施設を要順すれば充分と見られ、唯この適用地域問[illegible]

南部四等米　四十錢稍　正市伸惱みの因

近來南部の四等米及濁水米に[illegible]第一回豫想より二十七萬擔少く發表してゐる期第一回實收豫想は三百八十三萬擔と前期の如きは[illegible]極めて内輪に見積つた模樣で目標第一期米作柄は甚に前期のそれを凌駕する見込であるが、各社共前期の意外なる減收に懲み且つは今後に商業用資の時期も經てゐるので四等米多く北部にも比較的多いので移出商は之を内地へ擱くべく苦心せるもなかなかてくれない、殊に南部の四等米は内地でテンで見向きもしないので三等米との値開が四十錢も開くといふわけで正米市場の格付は四十錢に對し實際取引が四十錢開きなので内地へ賣るよりも正米市場へ賣つた方が稍だけとれて有利といふので南部の四等米が相當正米市場に賣繋がれてゐる、此の實際があるので買方も撥悸的には正市の逐渡が買へぬといふわけで折柄期米が引締つて來ても正市の逐渡だけは頭重く伸惱んでゐる

帝糖竹南の蔗作獎勵
原野開墾補助と抽籤券交付

帝國製糖竹南製糖所の十二、三年期蔗作獎勵規定は買收價格其の他大體に於て新竹製糖所と同一條件であるが、買收價格より千斤當り六十錢を減額し且つ植付獎勵金を支給しない地方は次の如く指定されてある
後龍庄　頭湖町、港子墘、海口（海岸線路）、上三張犁以上大字全部、用心子（田）淡文湖（田及後埔田）陳厝（田）　崎頂（田）淡文湖（田及後埔田）中港庄大字高義（線路以西）及び後龍庄、中港庄、南庄其の他各庄の砂礫及び後埔地

二、傾斜十度以上十五度以内の山林原野にありても可成今山の開墾を避け峰筋並に山脚地帶にかけて植付する規定となる場合は原則として十五度以内の地域にして耕地とする場合は二十五度を限度とすること

三、傾斜十五度以上二十五度以内の山林原野に對しては前項に準するは勿論幅員十五米以上の無開墾地帶を殘存せしめ林帶其他適當なる土砂流防止施設をなすこと

但し前記規定に拘はらず[illegible]に對しては補助金二十圓を減額することになつてゐる。右の外十二、三年期甘蔗獎勵規定といふのがある甘蔗植付株出を含む甲數五分毎に一枚の抽籤券を配し、植付別出張所別として總蔗園の抽籤券百枚を以て一組とし抽籤券一組の當籤等及賞金は次の如くなつてゐる

等級	人員	賞金
一等		百圓
二等		三十圓
三等		五圓
一等		七十圓
二等		二十圓
三等		五圓

（[illegible]）總組數は四十四組、豫想賞金總額五千六百八十四圓、四百四十四本、千四百二十八本、二十四本、二十四本、十四圓二十六本、五百四十七二本、計二百四十圓で抽籤期日は第一回原料搬出後に定めることになつてゐる

輸出茶國立檢查所
福岡に設置と内定

内地における輸出茶の國營檢查は愈々來る八月一日から施行されることになり、國立檢查所の設置場所の決定権を政府から[illegible]された茶業組合中央會議所では、設置場所の銓衡を取急ぎ中であるが、大體本所を福岡市に設置し支所を五六ケ所、出張所を廿四ケ所設置する模樣である。而してこれが經費は政府より二萬四千圓の補助を受け、五萬圓が計上されてゐる

東西南北

甘蔗が灣島に資本金二千五百萬圓の硫安會社を創立するの計畫が發表するや、内地及本島の硫安界には可なり衝動を與へたやうだ▲尚臺灣は原料となる天然瓦斯の永續性と硫化鐵の生產力であるが、之らの供給に不自由さへなければ生產費は石炭から出來る硫安に比し一噸十圓安の四十五圓位で出來るさうだから内地硫安のダンピングにも優に對抗出來るといふもので此の點は非常な強味である▲若し肥料が經營的の要費になつたら何うかといふ[illegible]であるが日本側でも[illegible]め此點も考慮に入れてる模樣[illegible]だ▲[illegible]實行力に富んでゐるのが日產[illegible]日鑛、臺銀の出資でもある硫安の[illegible]限し[illegible]我國の硫安界は[illegible]日本窒素が單獨で之をやり通さようといふ勇氣は買つてやらねばならぬ▲新竹州下の製茶工場は近年我も我もと紅茶製造に轉向しつつある。原料方面の關係及び經濟況である一方原料方面では[illegible]雨氣が少なく、ガッチ[illegible]も[illegible]

商況（廿二日）

臺中米價（二十二日）

蓬萊米二一圓〇七錢、出來高蓬萊米三五、五三二、九擔二一、三三〇（臺中）

島内米肥

臺米現物相場

（基隆各地問屋組合）[illegible]

北部一期蓬萊米	一一、九〇	四　九高	
中部一期蓬萊米	一一、〇四	五安	
南部一期蓬萊米	一〇、七〇	一九安	
北部一期丸糯米	一〇、五六	一六安	
中部一期丸糯米	一〇、五九		
南部一期丸糯米	一〇、四〇	一三安	

基隆在庫米

二十二日朝現在

一期蓬萊米	二、七七、六〇三袋	
一、二期蓬萊白米	一二、九三六	
一期丸糯米	七、〇七一	
一、二期丸糯白米	一六九	
二期在來白米	四九	
一期在來米	四六	
二期在來米	八九	
合計	二九三、〇六三	

高雄在庫米

二十二日朝現在

一期蓬萊米	七八、八三八袋
一期丸糯米	五、一八三
一期在來米	一〇七
籾米	九、一九五

正米市況後場

▲一期蓬萊米	賣	[illegible]	
	中	一〇、七六	一〇、七八
	不	[illegible]	

島内肥料相場

[illegible]

大阪期米後場

[illegible]

堂島米況前場

【大阪二十二日發】統制委員會にて捌下げに觸れなかつたのを好感し米[illegible]して東京筋、地場[illegible]定期買[illegible]寄りその後二十六錢より三十九錢と伸び四本併付き[illegible]先、地場買に消化二十二圓二十三錢と五[illegible]高に八錢四十三錢と捌け四十錢丁度と強調に引けた

堂島米況後場

【大阪二十二日發】後場は朝鮮筋保合買に先は二十二圓四十七錢と五十[illegible]高に上放れで寄り戻り賣にその後四十三錢と反落し前手筋賣にジリジリ戻し四十六錢より五十二錢と跳上げ高値引した

堂島雜觀

【大阪二十二日發】二十一日午後の米穀統制委員會では拂下げ承認を糊塗されたるも遂にそのことなかりしより忽ち强材料に供せられ拂下げ皆入れの訂正相場となり又も出直り步調に轉じ期近には倍物多く期近の牽制に先は又引返したが土用三郎の天候良好に賣氣强り[illegible]後場で新東を百二十五圓で二、三千枚解合談が進捗せりと傳へ田中貞の新東買の損害整理等傳へられ猛烈な颱風が朝鮮から北九州を荒さんとの警報等もあつて大引際人氣俄然硬化先は二十二圓五十二錢と出直り商狀に大引けた

堂島前場先限主なる手筋

賣方	小河二、四〇〇、瀨三、五〇〇、水野二、四〇〇、村岡一、〇〇〇
買方	文爵、北川一、四〇〇、福田八〇〇、上柳、田中金五〇〇

堂島前場先限兩建控除主なる手振

（單位石）
賣方　小河、文爵、片山、地場[illegible]
買方　商湖、岡崎、東京筋、山種、[illegible]（ほか新規）、水野

堂島兩建控除倭合

[illegible]

東京期米後場

[illegible]

神戸期米後場

[illegible]

株式

東京短期後場

[illegible]

東京長期後場

[illegible]

東京株況前場

【東京二十二日發】傳へられし取引所制度改革案は全く[illegible]との大藏、商工兩相の聲明あり事態問題の事實性に[illegible]として寄付したが、[illegible]不安人氣も稍や緩和され稍健に再開したが、北支問題の惡化を傳へられる等あつて再軟化の市況を示した。長期、新鐘株では[illegible]十錢安、新鐘、日產新、鐘新一圓三、四十錢安日立ち帝人二四十錢安、東レ新、倉紡新一圓七、八十錢安以下一圓除安、砂糖株では日糖一圓二十錢安以下五、八十錢方安、石川島、新潟鐵工、日電工の一圓二、四十錢安日立ち以下一圓内外安のものも多く日產、日鐵一圓二、五十錢安と引けた、短期は全て實現性に疑違い問題であること判明したので不安人氣も稍々緩和され大體堅調に立會つたが新東の氣配が不明なので新規商内薄く砂糖手仕舞物も出で新舊一圓六十錢安、百五十四圓二十錢寄付から六圓二十錢安の安値を付け人絹株、日產系諸株その他はデリ安に迎った

爲替

臺銀建値

[illegible]

絲況

橫濱生絲後場

[illegible]

砂糖

大阪清算後場

[illegible]

穀肥

神戸豆粕後場

[illegible]

大連特產前場

[illegible]

肺結核

東京帝國大學教授
醫學博士　故 高橋順太郎氏 協力
藥學博士　下山順一郎氏 創製

ファゴールの本質

ファゴールは、胃に於ては甚だしき變化を來たさず、腸に到りて始めて徐々に分解せられ、其の有效成分は腸管全部に作用し、また腸管より血中に吸收せられ、全身的に結核菌に對し强力なる殺菌作用を奏むものである。

故にファゴールの最大特長は全身の結核菌に直接的の殺菌作用を營み、同時に結核患者に伴ひ易き腸内の病的變化を防ぎ、榮養物の吸收を促進し、食慾を增大するのである。しかもファゴールは、之を長期にわたり連續服用するも何等の毒性なく、從來の結核藥たるクレオソート劑また炭酸グワヤコール（ソオタール）等に比し、遙かに優秀なるは既に多數實驗家の認むる所にて、之れ實に東京帝國大學の權威たる高橋、下山兩教授苦心の結晶にして發賣以來、官公私立大病院を始め、權威あり信用ある病院に於て盛んに使用せられ、代表的結核新藥として名聲益々高きは當然なりと言ふべきである。

治療用として

結核患者に之を連續服用せしむれば、腸障害を整調し、微熱を去り、盜汗及び喀痰の量を輕減し、喀痰中の結核菌の出現の量を減少し、漸次病症を輕快治癒に向はしむ。

治療用としては一回一錠乃至二錠一日三回食後服用

豫防用として

境遇上、體質上、結核感染の不安あるもの、又は初期の疑ひある患者に、之を服用せしむれば、極めて適當にて、よく不安の症狀を去り、豫防の效を奏す。

豫防用一回一錠、一日三回每食後服用せしむべし

適應症

肺結核。腸結核
肺尖カタル
氣管支カタル
肺炎。肋膜炎
結核性腹膜炎
慢性腸カタル
腸異常醱酵
其他結核性諸症

價格低廉

錠劑
百錠入　一圓六〇（約一ケ月分）
五百錠入　七圓五〇（約五ケ月分）
粉末
廿五瓦入　一圓四五
他に百瓦入、五百瓦入あり

各地の藥店及びデパート藥品部にあり
若し品切の時は直接一手販賣元へ御注文あれ

ファゴール　說明書 一手販賣元より進呈

ファゴール

東京市日本橋區本町三ノ一
製造元 三共株式會社
一手販賣元 友田合資會社
電話日本橋（24）七四八
振替口座東京一九三八
東京市日本橋區室町

F.10